



A.S.L. V.C.O.

Azienda Sanitaria Locale
del Verbano Cusio Ossola

Sede legale : Via Mazzini, 117 - 28887 Omegna (VB)
Tel. +39 0323.5411 0324.4911 fax +39 0323.643020
e-mail: protocollo@pec.aslvco.it - www.aslvco.it

P.I./Cod.Fisc. 00634880033

DETERMINAZIONE

N. 839 del 23/06/2025

Oggetto: ACCORDO DI PROGRAMMA QUADRO REGIONE PIEMONTE "AREA INTERNA – VALLI DELL'OSSOLA" - INTERVENTO S4 "RETE DI SERVIZI TERRITORIALI – MMG". NUOVA APPROVAZIONE PROGETTO ESECUTIVO PER LA RISTRUTTURAZIONE EX SEDE COMUNITA' MONTANA IN BANNIO ANZINO PER REALIZZAZIONE AMBULATORI (CUP B61H20000160001)

STRUTTURA: TECNICO COORDINAMENTO AZIENDALE NUOVO OSPEDALE

RESPONSABILE STRUTTURA: MATTALIA MARIO



A.S.L. V.C.O.

*Azienda Sanitaria Locale
del Verbano Cusio Ossola*

Sede legale : Via Mazzini, 117 - 28887 Omegna (VB)
Tel. +39 0323.5411 0324.4911 fax +39 0323.643020
e-mail: protocollo@pec.aslvco.it - www.aslvco.it

P.I./Cod.Fisc. 00634880033

DETERMINAZIONE

Struttura: TECNICO COORDINAMENTO AZIENDALE NUOVO OSPEDALE

L'estensore dell'atto: Bonavia Luca

Il Responsabile del procedimento: Mattalia Mario

Il Responsabile Servizio Economico Finanziario: Restelli Gloria

Il funzionario incaricato alla pubblicazione.



IL RESPONSABILE SOS TECNICO E COORDINAMENTO AZIENDALE NUOVO OSPEDALE

Richiamato l'Accordo di Programma Quadro Regione Piemonte "Area Interna – Valli dell'Ossola", ai sensi della DGR n. 2-2988 del 19 marzo 2021, ed in particolare l'Intervento 4 "Rete di Servizi Territoriali – MMG", avente per oggetto il "*Potenziamento del presidio MMG della Valle Anzasca*", per un costo complessivo di € 212.000,00 finanziati per € 112.000,00 dalla Legge di Stabilità 2015 e per € 100.000,00 con fondi propri;

Richiamata la determinazione n. 447 del 28/03/2024 (rettificata con determinazione n. 565 del 23/05/2024), con cui si è provveduto all'affidamento di incarico professionale nei confronti del Geom. Mattia Recli, al fine della predisposizione delle pratiche edilizie e di aggiornamento catastale presso il Fabbicato di Bannio Anzino, e della redazione di progetto esecutivo per i lavori di ristrutturazione dello stabile;

Considerato che con determinazione n. 1258 del 24/09/2024 si è provveduto all'approvazione e validazione del suddetto progetto esecutivo redatto dal geom. Mattia Recli, nonché all'imputazione della spesa progettuale complessiva (pari a € 84.000,00);

Dato atto che, a seguito della necessità di provvedere, per un mancato interesse delle Imprese contattate, ad una revisione dei prezzi dei materiali, servizi e forniture ai sensi del Preziario della Regione Piemonte anno 2025, si è reso necessario rivedere il quadro economico progettuale, con un conseguente incremento della spesa rimasta comunque nell'ambito del finanziamento;

Dato atto che il geom. Mattia Recli ha provveduto come convenuto alla revisione economico contabile del progetto esecutivo, composto dai seguenti elaborati:

- Relazione tecnica illustrativa;
- Relazione adeguamento spesa e nuovo Quadro Economico;
- Computo metrico estimativo;
- Computo metrico – costi speciali della sicurezza;
- Capitolato Speciale di Appalto;
- Piano di Sicurezza e Coordinamento;
- Relazione tecnica – impianti elettrici;
- Tavole ed elaborati grafici;

Dato atto altresì che il nuovo importo complessivo del progetto è pari ad € 100.000,00, secondo il quadro economico di seguito riportato:

a) LAVORI

Opere edili	€ 36.141,68
Impianto idraulico	€ 23.845,24
Impianto elettrico	€ 23.080,19
Totale Lavori	€ 83.067,11
- Oneri speciali per la sicurezza	€ 1.848,10
TOTALE COMPLESSIVO LAVORI	€ 84.915,21



b) SOMME A DISPOSIZIONE

- IVA sui lavori	€ 8.491,52
- Spese tecniche	€ 4.987,50
- Arrotondamenti	€ 1.605,77
TOTALE SOMME A DISPOSIZIONE	€ 15.084,79

IMPORTO TOTALE DEL PROGETTO

€ 100.000,00

Dato atto che il suddetto importo progettuale, pari a € 100.000,00 trova imputazione sul Conto 1.11.04.01 dello Stato Patrimoniale dell'Ente come di seguito indicato:

- per € 4.987,50 (spese tecniche impegnate con determinazione n. 565/24 e liquidate con determinazione n. 270/25) → Aut. 2024/500 sub 2
- per € 95.012,50 → Aut. 2024/500 sub 3 (Fondi vincolati Accordo di Programma Quadro "Area Interna – Valli dell'Ossola / Intervento S4)" – CUP B61H20000160001

In virtù dell'autonomia gestionale ed economico finanziaria attribuita ed in conformità ai vigenti atti di programmazione ed indirizzo aziendali

DETERMINA

1) **di approvare** la revisione del progetto esecutivo relativo ai lavori di ristrutturazione ex sede della Comunità Montana in Bannio Anzino per la realizzazione di ambulatori, nell'ambito dell'Accordo di Programma Quadro "Area Interna – Valli dell'Ossola / Intervento S4 "Rete di servizi territoriali – MMG" (CUP B61H0000160001);

2) **di dare atto** che il suddetto progetto esecutivo è composto dai seguenti elaborati:

- Relazione tecnica illustrativa;
- Relazione adeguamento spesa e nuovo Quadro Economico;
- Computo metrico estimativo;
- Computo metrico – costi speciali della sicurezza;
- Capitolato Speciale di Appalto;
- Piano di Sicurezza e Coordinamento;
- Relazione tecnica – impianti elettrici;
- Tavole ed elaborati grafici;

3) **di dare atto** altresì che l'importo complessivo del nuovo progetto è pari ad € 100.000,00, secondo il quadro economico di seguito riportato:

a) LAVORI

Opere edili	€ 36.141,68
Impianto idraulico	€ 23.845,24
Impianto elettrico	€ 23.080,19
Totale Lavori	€ 83.067,11
- Oneri speciali per la sicurezza	€ 1.848,10
TOTALE COMPLESSIVO LAVORI	€ 84.915,21



A.S.L. V.C.O.

Azienda Sanitaria Locale
del Verbano Cusio Ossola

Sede legale : Via Mazzini, 117 - 28887 Omegna (VB)
Tel. +39 0323.5411 0324.4911 fax +39 0323.643020
e-mail: protocollo@pec.aslvco.it - www.aslvco.it

P.I./Cod.Fisc. 00634880033

b) SOMME A DISPOSIZIONE

- IVA sui lavori	€ 8.491,52
- Spese tecniche	€ 4.987,50
- Arrotondamenti	€ 1.605,77
TOTALE SOMME A DISPOSIZIONE	€ 15.084,79

IMPORTO TOTALE DEL PROGETTO € 100.000,00

5) **di approvare** gli elaborati (A) Relazione Tecnica Illustrativa; (B) Relazione adeguamento spesa con nuovo Quadro Economico (E) Capitolato Speciale d'Appalto e (G) Relazione Tecnica – Impianti elettrici, allegati alla presente determinazione quale parte integrante e sostanziale;

6) **di dare atto** che la restante documentazione progettuale è conservata agli atti d'ufficio presso la S.o.S. Tecnico e Coordinamento Aziendale Nuovo Ospedale;

7) **di dare atto** che il suddetto importo progettuale, pari a € 100.000,00 trova imputazione sul Conto 1.11.04.01 dello Stato Patrimoniale dell'Ente come di seguito indicato:

- per € 4.987,50 (spese tecniche impegnate con determinazione n. 565/24 e liquidate con determinazione n. 270/25) → Aut. 2024/500 sub 2
- per € 95.012,50 → Aut. 2024/500 sub 3 (Fondi vincolati Accordo di Programma Quadro "Area Interna – Valli dell'Ossola / Intervento S4)" – CUP B61H20000160001

Si attesta la regolarità tecnica e la legittimità del provvedimento.

**ESECUTIVITA' CONTESTUALE ALLA PUBBLICAZIONE DELLA PRESENTE
DETERMINA ALL'ALBO UFFICIALE ON LINE DELL'ASL VCO**

RELAZIONE TECNICA ILLUSTRATIVA

L'intervento prevede la realizzazione di ambulatori e locali specialistici nel fabbricato di proprietà dell'Unione Montana Valli dell'Ossola in Bannio Anzino, in Via Monte Rosa, 33-35, al piano terra/rialzato.

Per la suddivisione dei locali si rimanda all'allegato elaborato grafico, l'intervento prevede tuttavia una serie di lavorazioni per rendere pienamente usufruibile l'unità immobiliare, che in alcune sue parti mostra degli importanti segni di scarsa manutenzione.

Sono infatti visibili segni di umidità sui muri che hanno portato alla sfioritura dell'intonaco in svariati punti, formazione di muffe ecc. che sarà necessario andare a ripristinare con opportuni accorgimenti.

Si rende inoltre necessario a ripristinare la piena funzionalità del blocco servizi igienici con accurati interventi di revisione e ripristino dell'impianto idrosanitario (wc e lavabi), la sostituzione della caldaia esistente con la revisione dell'impianto di riscaldamento a radiatori del blocco bagni.

Per quanto riguarda il riscaldamento degli ambulatori e del locale servizi sociali si prevede una manutenzione e revisione dell'impianto di riscaldamento a termoconvettori, con lo spostamento di due di questi, per assecondare la nuova distribuzione delle pareti.

Si dovrà portare la linea di acqua calda e fredda negli ambulatori per consentire l'installazione di lavabi come da normativa, e si rende necessario realizzare anche la linea di scarico con adduzione alla rete fognaria presente sulla strada adiacente.

Si prevede la manutenzione e l'aggiornamento dell'impianto elettrico.

Sarà necessario procedere a rendere autonome le forniture di luce-gas-acqua ed eventuale rete internet, separandola dal resto del fabbricato.

Si prevede infine la realizzazione della nuova pavimentazione in pvc, e l'installazione negli ambulatori anche del rivestimento alle pareti fino ad un'altezza di m 2.00.



RELAZIONE TECNICA INTERVENTO SOGGETTO AD ADEGUAMENTO DELL'IMPORTO NON OLTRE IL 20 % DELL'ORIGINARIO

Oggetto: Variazione relativa all'intervento approvato con determina n. 1258 del 24/09/2024 per la realizzazione di ambulatori e locali specialistici nel fabbricato di proprietà dell'Unione Montana Valli dell'Ossola in Bannio Anzino, in Via Monte Rosa, 33-35, al piano terra/rialzato.

Committente: ASL VCO

Professionista incaricato: Geometra Mattia Recli con studio a Baceno (VB) – in via Marconi n. 49, iscritto al collegio dei Geometri e Geometri laureti del Verbano – Cusio – Ossola al n. 561

PREMESSA

Ai sensi dell'art. 120, comma 9 del D.Lgs. 36/2023, e come previsto nei documenti di gara, la Stazione Appaltante ha facoltà di introdurre modifiche progettuali entro il limite del 20% dell'importo contrattuale, mantenendo invariate le condizioni contrattuali originarie. L'intervento oggetto della presente relazione rientra in tale facoltà.

DESCRIZIONE DELLA VARIAZIONE

- Adeguamento delle finiture interne, con modifica dei materiali previsti in fase progettuale, per garantire maggiore durabilità e conformità alle normative vigenti.

- Interventi aggiuntivi sugli impianti elettrici, con integrazione di sistemi di sicurezza non previsti inizialmente.

- Correzione di difformità o mancanze nel progetto esecutivo, non tali da richiedere una variante sostanziale.

- Revisione significativa dei prezzi dei materiali, dei servizi o delle forniture, quantificati attualmente con Prezzario della Regione Piemonte anno 2025, in sostituzione dell'ormai superato Prezzario Regione Piemonte anno 2024 (es. principale i serramenti)

- Richieste migliorative (es. cambio materiali, rifiniture) purché non mutino la prestazione contrattuale principale.

Il valore economico della variazione ammonta a € 83.067,11, pari al 18,85% circa dell'importo contrattuale originario di € 69.892,46, entro il limite previsto.

CONFORMITA' NORMATIVA

L'intervento rispetta le disposizioni normative vigenti in materia di:

- Appalti pubblici (D.Lgs. 36/2023, art. 120, comma 9);
- Sicurezza sul lavoro (D.Lgs. 81/2008);
- Normativa sull'accessibilità (Legge 13/1989 e succ. modifiche);
- Norme tecniche per le costruzioni (D.M. 17 gennaio 2018).

CONCLUSIONI

La variazione oggetto del presente intervento è effettuata nel rispetto della normativa senza modificare le condizioni essenziali del contratto originario. Si richiede pertanto l'approvazione della stessa, al fine di procedere con l'esecuzione nei tempi stabiliti.

Baceno, lì 06/06/2025

Geometra Mattia Recli



QUADRO ECONOMICO

Importo lavori

Opere edili	€ 36.141,68
Impianti idraulico	€ 23.845,24
Impianto elettrico	€ 23.080,19

Totale importo lavori	€ 83.067,11
-----------------------	-------------

Spese tecniche	€ 4.987,50
Oneri speciali per la sicurezza	€ 1.848,10
IVA 10%	€ 8.491,52
Arrotondamenti ed imprevisti	€ 1.605,77

TOTALE COMPLESSIVO

€ 100.000,00

Tanto si doveva.

Baceno, 06-06-2025



Comune di Bannio Anzino
Provincia di VB

CAPITOLATO SPECIALE D'APPALTO
(LAVORI A CORPO)

OGGETTO:

Realizzazione di ambulatori e locali specialistici nel fabbricato di proprietà dell'Unione Montana Valli dell'Ossola.

COMMITTENTE:

S.O.S. Te.Ca.No - ASL VCO - Via Mazzini 117 - 28887 Omegna VB

	Euro
Totale importo esecuzione lavorazioni	83.067,11
Oneri indiretti per l'attuazione dei piani di sicurezza	1.848,10
Importo totale a base d'appalto	84.915,21
Somme a disposizione dell'amministrazione	8.491,52
Totale progetto	93.406,73

Il presente Capitolato consta di n° 71 fogli numerati da pagina 1 a pagina 71, compreso il frontespizio.

Data

II PROGETTISTA



Nel seguito, si farà riferimento a:

- **D. Lgs. 31 marzo 2023, n. 36** (Codice dei contratti pubblici in attuazione dell'articolo 1 della legge 21 giugno 2022, n. 78, recante delega al Governo in materia di contratti pubblici);
- **D.L. 16 luglio 2020, n. 76** (Misure urgenti per la semplificazione e l'innovazione digitale);
- **Legge n. 55/2019** (Conversione, con modificazioni, del decreto-legge 18 aprile 2019, n. 32, recante disposizioni urgenti per il rilancio del settore dei contratti pubblici, per l'accelerazione degli interventi infrastrutturali, di rigenerazione urbana e di ricostruzione a seguito di eventi sismici);
- **R.U.P.** (Responsabile unico del progetto)
- **Decreto n. 81 del 2008** (decreto legislativo 9 aprile 2008, n. 81, Attuazione dell'articolo 1 della legge 3 agosto 2007, n. 123, in materia di tutela della salute e della sicurezza nei luoghi di lavoro);
- **DURC** (Documento unico di regolarità contributiva): il documento attestante la regolarità contributiva previsto dall'articolo 90, comma 9, lettera b), decreto legislativo 9 aprile 2008, n. 81 e dall'allegato XVII, punto 1, lettera i), allo stesso decreto legislativo, nonché dall'articolo 2 del decreto-legge 25 settembre 2002, n. 210, convertito dalla legge 22 novembre 2002, n. 266;
- **Attestazione SOA**: documento che attesta la qualificazione per una o più categorie, nelle pertinenti classifiche, rilasciato da una Società Organismo di Attestazione
- **«lista»**: la lista delle lavorazioni e forniture previste per la esecuzione dell'opera o dei lavori.

PARTE PRIMA
DEFINIZIONI ECONOMICHE, AMMINISTRATIVE E
TECNICHE

CAPO 1.1

NATURA E OGGETTO DELL'APPALTO

Art. 1.1.1 OGGETTO DELL'APPALTO

1. L'oggetto dell'appalto consiste nell'esecuzione di tutti i lavori e forniture necessari per realizzare l'intervento di cui al comma 2.

2. L'intervento è così individuato:

Realizzazione di ambulatori e locali specialistici nel fabbricato di proprietà dell'Unione Montana Valli dell'Ossola.

3. Sono compresi nell'appalto tutti i lavori, le prestazioni, le forniture e le provviste che si rendono necessarie per consegnare il lavoro completamente compiuto e secondo le condizioni stabilite dal capitolato speciale d'appalto, dotato di tutte le caratteristiche tecniche, qualitative e quantitative previste dal progetto esecutivo e dai relativi allegati, relativamente anche ai particolari costruttivi e ai progetti esecutivi, dei quali l'appaltatore dichiara di aver preso completa ed esatta conoscenza.

4. Le opere comprese nell'appalto, salvo eventuali variazioni disposte dall'Amministrazione ai sensi del successivo articolo 1.1.5, nonché degli articoli 10, 11 e 12 del capitolato generale d'appalto D.M. 19/04/2000 n. 145, risultano dai disegni di progetto di seguito elencati:

01-02-03

Le sopra elencate opere dovranno soddisfare tutte le prescrizioni e le modalità tecniche e costruttive generali di cui ai seguenti Capi 2 2.1, le caratteristiche descrittive e prestazionali relative alle singole lavorazioni specificate nel Capo \$Articolo(NORME PER LA MISURAZIONE E VALUTAZIONE DEI LAVORI)\$.

5. L'esecuzione dei lavori viene effettuata sempre secondo le regole dell'arte, e l'appaltatore deve agire con la massima diligenza nell'adempimento dei propri obblighi.

6. Anche ai fini dell'articolo 3, comma 5, della legge n. 136 del 2010 e dell'articolo 1.8.2 del presente capitolato:

- a) il Codice identificativo della gara (CIG) relativo all'intervento è il seguente: \$CIG\$;
- b) il Codice Unico di Progetto (CUP) dell'intervento è il seguente: \$CUP\$.

Art. 1.1.2 SUDDIVISIONE IN LOTTI

Nel rispetto dei principi europei sulla promozione di condizioni di concorrenza paritarie per le piccole e medie imprese, la stazione appaltante non ha suddiviso l'appalto in lotti funzionali in quanto non frazionabile

Art. 1.1.3 AMMONTARE DELL'APPALTO

1. L'importo dell'appalto posto a base dell'affidamento è definito come segue:

		Importi in €
LC	Importo lavori a corpo	83.067,11

LC	Importo lavori	83.067,11
OS	Oneri di sicurezza indiretti	1.848,10
SD	Somme a disposizione	8.491,52
LC + OS + SD	Importo complessivo dei lavori	93.406,73

Le categorie di lavoro previste nell'appalto sono le seguenti:

a) CATEGORIA PREVALENTE

Cod.	Descrizione	Importo (Euro)		
		in cifre	in lettere	%
OG1	Edifici civili e industriali	€ 36.141,68	trentamila cinquecentotrentuno/17	43,51

I lavori appartenenti alla categoria diversa da quella prevalente sono riportati nella tabella sopra. Tali lavori sono scorporabili e, a scelta dell'appaltatore, preventivamente autorizzata dalla stazione appaltante, possono essere subappaltate secondo le condizioni del Codice degli appalti e del presente capitolato speciale. Restano esclusi dall'appalto i lavori che la Stazione Appaltante si riserva di affidare in tutto od in parte ad altra ditta senza che l'Appaltatore possa fare alcuna eccezione o richiedere compenso alcuno.

2. L'importo contrattuale è costituito dalla somma degli importi determinati nella tabella di cui al comma 1, al netto del ribasso percentuale offerto dall'appaltatore in sede di gara sul solo importo relativo all'esecuzione del lavoro a corpo.

3. Non è soggetto al ribasso l'importo degli oneri per l'attuazione dei piani di sicurezza, ai sensi del punto 4.1.4 dell'allegato XV al D. Lgs. 81/2008, che resta fissato nella misura determinata nella tabella di cui al comma 1.

4. Nell'offerta economica, comunque, l'operatore deve indicare i propri costi della manodopera e gli oneri aziendali concernenti l'adempimento delle disposizioni in materia di salute e sicurezza sui luoghi di lavoro ad esclusione delle forniture senza posa in opera, dei servizi di natura intellettuale e degli affidamenti ai sensi dell'articolo 36, comma 2, lettera a). Le stazioni appaltanti, relativamente ai costi della manodopera, prima dell'aggiudicazione procedono a verificare il rispetto di quanto previsto dall'art. 41, comma 13 e 14 del D. Lgs. 36/2023.

5. Sono riconosciuti, a valere sulle somme a disposizione della stazione appaltante indicate nei quadri economici dell'intervento e, ove necessario, utilizzando anche le economie derivanti dai ribassi d'asta, i maggiori costi derivanti dall'adeguamento e dall'integrazione, da parte del coordinatore della sicurezza in fase di esecuzione, del piano di sicurezza e coordinamento.

6. L'operatore economico indica, a pena di esclusione, i costi della manodopera e gli oneri aziendali per l'adempimento delle disposizioni in materia di salute e sicurezza sui luoghi di lavoro eccetto che nelle forniture senza posa in opera e nei servizi di natura intellettuale, così come richiesto dall'art. 108, comma 9, del D. Lgs. 36/2023.

**Art. 1.1.4
AFFIDAMENTO E CONTRATTO**

1. Divenuta efficace l'aggiudicazione, ai sensi dell'art. 17 comma 5 del D. Lgs. n. 36 del 2023, e fatto salvo l'esercizio dei poteri di autotutela, il contratto viene stipulato i successivi 60 giorni, anche in pendenza di contenzioso, salvo diverso termine:

- previsto nel bando o nell'invito a offrire;
- nell'ipotesi di differimento concordato con l'aggiudicatario e motivato in base all'interesse della stazione appaltante o dell'ente concedente;
- nel caso di ricorso e a seguito di notificazione dell'istanza cautelare, il contratto non può essere stipulato nei termini sopra indicati, fino a quando non sarà pubblicato il provvedimento cautelare di primo grado o il dispositivo o la sentenza di primo grado, in caso di decisione del merito all'udienza cautelare (art. 18 comma 2, lett. a) e comma 4 del codice);
- di contratti di importo inferiore alle soglie europee, ai sensi dell'art. 55, comma 2 del codice.

2. Il contratto, in ogni caso, non viene stipulato prima di 35 giorni dall'invio dell'ultima delle comunicazioni del provvedimento di aggiudicazione. Tale termine dilatorio non si applica nei casi:

- di procedura in cui è stata presentata o ammessa una sola offerta e non sono state tempestivamente proposte impugnazioni del bando o della lettera di invito, o le impugnazioni sono già state respinte con decisione definitiva;
- di appalti basati su un accordo quadro;

- di appalti specifici basati su un sistema dinamico di acquisizione;
 - nel caso di ricorso e a seguito di notificazione dell'istanza cautelare, il contratto non può essere stipulato nei termini sopra indicati, fino a quando non sarà pubblicato il provvedimento cautelare di primo grado o il dispositivo o la sentenza di primo grado, in caso di decisione del merito all'udienza cautelare (art. 18 comma 2, lett. a) e comma 4 del codice);
 - di contratti di importo inferiore alle soglie europee, ai sensi dell'art. 55, comma 2 del codice.
3. Se il contratto non viene stipulato nei termini sopra indicati, per fatto imputabile alla stazione appaltante, l'aggiudicatario può sciogliersi da ogni vincolo contrattuale o far constatare il silenzio inadempimento mediante atto notificato. In tal caso all'aggiudicatario non spetta alcun indennizzo, salvo il rimborso delle spese contrattuali. L'aggiudicazione può essere sempre revocata nel caso di mancata stipula del contratto nel termine fissato per fatto imputabile all'aggiudicatario.
4. Al momento della stipula del contratto l'appaltatore è tenuto a versare un'imposta da bollo di € 40. Il valore dell'imposta di bollo è determinato dalla tabella A dell'allegato I.4 del codice, di seguito riportata.

Fascia di importo contratto (valori in euro)	Imposta (valori in euro)
< 40.000	esente
= 40.000 < 150.000	40
= 150.000 < 1.000.000	120
= 1.000.000 < 5.000.000	250
= 5.000.000 < 25.000.000	500
= 25.000.000	1000

Art. 1.1.5

MODIFICHE E VARIANTI IN CORSO DI ESECUZIONE

1. Il contratto di appalto, ai sensi dell'art. 120 del D. Lgs. n. 36 del 2023, viene modificato senza ricorrere ad una nuova procedura di affidamento se:
- a) le modifiche sono previste in clausole precise ed inequivocabili nei documenti di gara iniziali (anche in clausole di opzione);
 - b) si rendono necessari lavori supplementari non inclusi nell'appalto iniziale per i quali un cambiamento del contraente risulta impraticabile per motivi economici o tecnici, o comporti notevoli disagi o un incremento dei costi per la stazione appaltante - in questo caso il contratto può essere modificato solo se l'aumento di prezzo non eccede il 50% del valore del contratto iniziale (la limitazione si applica al valore di ciascuna modifica nel caso di più modifiche successive);
 - c) si rendono necessarie modifiche in corso di esecuzione a causa di circostanze imprevedibili da parte della stazione appaltante denominate varianti in corso d'opera. Rientrano in queste circostanze nuove disposizioni legislative o regolamentari o provvedimenti sopravvenuti di autorità o enti preposti alla tutela di interessi rilevanti - in questo caso il contratto può essere modificato solo se l'aumento di prezzo non eccede il 50% del valore del contratto iniziale (la limitazione si applica al valore di ciascuna modifica nel caso di più modifiche successive);
 - d) un nuovo contraente sostituisce l'aggiudicatario dell'appalto nel caso di:
 - modifiche soggettive implicanti la sostituzione del contraente originario previste in clausole chiare, precise ed inequivocabili nei documenti di gara;
 - successione di un altro operatore economico (che soddisfi gli iniziali criteri di selezione) per causa di morte o insolvenza o a seguito di ristrutturazioni societarie dell'aggiudicatario, purché ciò non implichi ulteriori modifiche sostanziali al contratto e non sia finalizzato ad eludere l'applicazione del codice (salvo art. 124 del codice);
 - assunzione degli obblighi del contraente principale da parte della stazione appaltante nei confronti dei suoi subappaltatori.
 - e) il valore della modifica è al di sotto delle soglie di rilevanza europea di cui all'art. 14 del codice;
 - f) il valore della modifica è < 15 % del valore iniziale del contratto.
 - g) le modifiche non sono sostanziali come indicato nell'art. 120 commi 6 e 7 del D. Lgs. n. 36 del 2023.
2. Le modifiche e le varianti sono autorizzate dal RUP secondo quanto previsto dall'ordinamento della stazione appaltante, senza necessità di procedere ad una nuova procedura di affidamento e purché la struttura del contratto e l'operazione economica ad esso collegata rimangano inalterate.
3. Se in corso di esecuzione si rende necessario un aumento o una diminuzione delle prestazioni fino a concorrenza di 1/5 dell'importo contrattuale, la stazione appaltante può imporre all'appaltatore l'esecuzione delle prestazioni alle condizioni originariamente previste. In questo caso l'appaltatore non può far valere la risoluzione

del contratto.

4. Il contratto è sempre modificabile ai sensi dell'art. 9 del codice e nel rispetto delle clausole di rinegoziazione. Nel caso in cui queste non siano previste, la richiesta di rinegoziazione va avanzata senza ritardo e non giustifica, di per sé, la sospensione dell'esecuzione del contratto. Il RUP provvede a formulare la proposta di un nuovo accordo entro un termine non superiore a 3 mesi. Nel caso in cui non si pervenga al nuovo accordo entro un termine ragionevole, la parte svantaggiata può agire in giudizio per ottenere l'adeguamento del contratto all'equilibrio originario, salva la responsabilità per la violazione dell'obbligo di rinegoziazione.

5. Nei casi di modifica del contratto previsti alle lettere b) e c), la stazione appaltante pubblica un avviso di intervenuta modifica sulla Gazzetta ufficiale della Repubblica italiana.

6. Il RUP comunica e trasmette all'ANAC le modifiche o varianti in corso d'opera del contratto individuati. Nel caso in cui l'ANAC accerti l'illegittimità della variante in corso d'opera approvata, esercita i poteri di cui all'art. 222 del codice. In caso di inadempimento agli obblighi di comunicazione e trasmissione delle modifiche e delle varianti in corso d'opera previsti dall'allegato II.14 del codice, si applicano le sanzioni amministrative pecuniarie di cui all'art. 222, comma 13 del codice.

7. Le variazioni sono valutate in base ai prezzi di contratto ai sensi dell'allegato II.14 art. 5 commi 7 e 8, tuttavia, se comportano categorie di lavorazioni non previste o si debbano impiegare materiali per i quali non risulta fissato il prezzo contrattuale, si provvede alla formazione di nuovi prezzi. I nuovi prezzi delle lavorazioni o materiali sono valutati:

- desumendoli dai prezzi di cui all'art. 41 del codice, ove esistenti;
- ricavandoli totalmente o parzialmente da nuove analisi effettuate avendo a riferimento i prezzi elementari di mano d'opera, materiali, noli e trasporti alla data di formulazione dell'offerta, attraverso un contraddittorio tra il direttore dei lavori e l'esecutore, e approvati dal RUP.

8. Qualora dai calcoli effettuati risultino maggiori spese rispetto alle somme previste nel quadro economico, i prezzi, prima di essere ammessi nella contabilità dei lavori, sono approvati dalla stazione appaltante, su proposta del RUP.

9. Se l'esecutore non accetta i nuovi prezzi così determinati e approvati, la stazione appaltante può ingiungergli l'esecuzione delle lavorazioni o la somministrazione dei materiali sulla base di detti prezzi, comunque ammessi nella contabilità; ove l'esecutore non iscriva riserva negli atti contabili, i prezzi si intendono definitivamente accettati.

CAPO 1.2

DISCIPLINA CONTRATTUALE

Art. 1.2.1

APPLICAZIONE DEL CAPITOLATO SPECIALE D'APPALTO E DELLE DISPOSIZIONI DI LEGGE VIGENTI

1. L'appalto e il conseguente contratto devono rispettare tutte le condizioni stabilite nel presente Capitolato Speciale d'Appalto e nel Capitolato Generale d'Appalto.
2. L'Appaltatore deve altresì rispettare tutte le norme vigenti ed in particolare regolamenti edilizi, d'igiene, di polizia urbana, dei cavi stradali, sulla circolazione stradale, sulla sicurezza ed igiene del lavoro vigenti al momento dell'esecuzione delle opere (sia per quanto riguarda il personale dell'Appaltatore stesso, che di eventuali subappaltatori, cottimisti e lavoratori autonomi), le disposizioni impartite dalle AUSL, le norme CEI, UNI, CNR.
3. Dovranno inoltre essere osservate le disposizioni di cui al D. Lgs. 9 aprile 2008, n. 81 e s.m.i., in materia di tutela della salute e della sicurezza nei luoghi di lavoro, di segnaletica di sicurezza sul posto di lavoro, nonché le disposizioni di cui al D.P.C.M. 1 marzo 1991 e s.m.i. riguardanti i "limiti massimi di esposizione al rumore negli ambienti abitativi e nell'ambiente esterno", alla Legge 447/95 e s.m.i (Legge quadro sull'inquinamento acustico) e relativi decreti attuativi, al D.M. 22 gennaio 2008, n. 37 e s.m.i. (Regolamento concernente attività di installazione degli impianti all'interno degli edifici), al D. Lgs. 03 aprile 2006, n. 152 e s.m.i. (Norme in materia ambientale) e alle altre norme vigenti in materia.

Art. 1.2.2

INTERPRETAZIONE DEL CONTRATTO E DEL CAPITOLATO SPECIALE D'APPALTO

1. Nel caso in cui vi sia discordanza tra i vari elaborati di progetto, si intende valida la soluzione più aderente alle finalità per le quali il lavoro è stato progettato e comunque quella che meglio risponde ai criteri di ragionevolezza e di buona tecnica esecutiva.
2. Nel caso vi siano norme del presente capitolato tra loro non compatibili o apparentemente non compatibili, si applicano in primo luogo le norme eccezionali o quelle che fanno eccezione a regole generali, in secondo luogo quelle maggiormente conformi alle disposizioni legislative o regolamentari ovvero all'ordinamento giuridico, in terzo luogo quelle di maggior dettaglio e infine quelle di carattere ordinario.
3. L'interpretazione delle clausole contrattuali e delle disposizioni del presente capitolato, è effettuata tenendo conto delle finalità del contratto e dei risultati ricercati con l'attuazione del progetto approvato; per ogni altra evenienza si applicano gli articoli da 1362 a 1369 del codice civile.

Art. 1.2.3

DOCUMENTI CHE FANNO PARTE DEL CONTRATTO

1. Fanno parte integrante e sostanziale del contratto d'appalto, ancorché non materialmente ad esso allegati:
 - a) il capitolato generale d'appalto approvato con decreto ministeriale 19 aprile 2000, n. 145, per quanto non in contrasto dal presente Capitolato speciale o non previsto da quest'ultimo;
 - b) il capitolato speciale d'appalto;
 - c) relazione ed elaborati grafici di progetto;
 - d) l'elenco dei prezzi unitari;
 - e) il piano di sicurezza e di coordinamento di cui all'articolo 100 del D. Lgs. 81/2008 e al punto 2 dell'allegato XV allo stesso decreto, nonché le proposte integrative al predetto piano di cui all'articolo 100, comma 5, del D. Lgs. 81/2008, qualora accolte dal coordinatore per la sicurezza;
 - f) il piano operativo di sicurezza di cui all'articolo 89, comma 1, lettera h), del D. Lgs. 81/2008 e al punto 3.2 dell'allegato XV allo stesso decreto;
 - g) il cronoprogramma;

h) le polizze di garanzia;

2. Devono intendersi contrattualmente vincolanti tutte le leggi e le norme vigenti in materia di lavori pubblici e in particolare:

- a) il Codice dei contratti - D. Lgs. n. 36 del 2023;
- b) il D.P.R. n. 207 del 2010, per quanto applicabile;
- c) le leggi, i decreti, i regolamenti e le circolari ministeriali emanate e vigenti alla data di esecuzione dei lavori nonché le norme vincolanti in specifici ambiti territoriali, quali la Regione, Provincia e Comune in cui si eseguono le opere oggetto dell'appalto;
- d) delibere, pareri e determinazioni emanate dall'Autorità Nazionale Anti Corruzione (ANAC);
- e) le norme tecniche emanate da C.N.R., U.N.I., C.E.I.

Art. 1.2.4 DISPOSIZIONI PARTICOLARI RIGUARDANTI L'APPALTO

1. La sottoscrizione del contratto da parte dell'appaltatore vale come dichiarazione di perfetta conoscenza e incondizionata accettazione anche dei suoi allegati, della legge, dei regolamenti e di tutte le norme vigenti in materia di lavori pubblici, di tutte le norme che regolano il presente appalto e del progetto per quanto attiene alla sua perfetta esecuzione.

2. L'appaltatore dà atto, senza riserva alcuna, della piena conoscenza e disponibilità degli atti progettuali e della documentazione, della disponibilità dei siti, dello stato dei luoghi, delle condizioni pattuite in sede di offerta e ogni altra circostanza che interessi i lavori, che, come da apposito verbale sottoscritto col R.U.P., consentono l'immediata esecuzione degli stessi.

Art. 1.2.5 ATTIVITÀ DEL DIRETTORE DEI LAVORI

1. La stazione appaltante, prima dell'avvio della procedura per l'affidamento, nomina, su proposta del responsabile unico del progetto (RUP), un direttore dei lavori per la direzione e il controllo dell'esecuzione dei contratti relativi a lavori. L'attività del direttore dei lavori è disciplinata dall'allegato II.14 del D. Lgs. n. 36 del 2023.

2. Il direttore dei lavori è preposto al controllo tecnico, contabile e amministrativo dell'esecuzione dell'intervento, opera in piena autonomia e nel rispetto delle disposizioni di servizio impartite dal RUP affinché i lavori siano eseguiti a regola d'arte e in conformità al progetto e al contratto. Nel caso di interventi particolarmente complessi, può essere supportato da un ufficio di direzione lavori assumendosi, pertanto, la responsabilità del coordinamento e della supervisione delle relative attività.

3. Interloquisce, inoltre, in via esclusiva con l'esecutore cui impartisce ordini di servizio riguardo agli aspetti tecnici ed economici della gestione dell'appalto; l'esecutore è tenuto ad uniformarsi alle disposizioni ricevute, fatta salva la facoltà di iscrivere le proprie riserve.

4. Nel dettaglio, il direttore dei lavori:

- prima della consegna dei lavori, redige e rilascia al RUP un'attestazione sullo stato dei luoghi con riferimento all'accessibilità delle aree e degli immobili interessati dai lavori e all'assenza di impedimenti alla realizzabilità del progetto;
- consegna i lavori, accertata l'idoneità dei luoghi, nelle modalità previste dall'articolo Consegna dei lavori;
- provvede all'accettazione di materiali e componenti messi in opera e, in caso contrario, emette motivato rifiuto;
- impartisce gli ordini di servizio all'esecutore per fornirgli istruzioni relative agli aspetti tecnici ed economici dell'appalto; tali disposizioni sono comunicate al RUP e riportano le ragioni tecniche e le finalità perseguite;
- accerta che il deposito dei progetti strutturali delle costruzioni sia avvenuto nel rispetto della normativa vigente e che sia stata rilasciata la necessaria autorizzazione in caso di interventi ricadenti in zone soggette a rischio sismico;
- accerta che i documenti tecnici, le prove di cantiere o di laboratorio e le certificazioni basate sull'analisi del

ciclo di vita del prodotto (LCA) relative a materiali, lavorazioni e apparecchiature impiantistiche rispondono ai requisiti di cui al piano d'azione nazionale per la sostenibilità ambientale dei consumi della pubblica amministrazione;

- verifica periodicamente il possesso e la regolarità, da parte dell'esecutore e del subappaltatore, della documentazione prevista dalle leggi vigenti in materia di obblighi nei confronti dei dipendenti;
- controlla e verifica il rispetto dei tempi di esecuzione dei lavori indicati nel cronoprogramma allegato al progetto esecutivo e successivamente dettagliati nel programma di esecuzione dei lavori (quando si utilizzano i metodi e gli strumenti di gestione informativa digitale delle costruzioni, di cui all'articolo 43 e all'allegato I.9 del codice, la direzione dei lavori si avvale di modalità di gestione informativa digitale delle costruzioni);
- dispone tutti i controlli e le prove previsti dalle vigenti norme nazionali ed europee, dal piano d'azione nazionale per la sostenibilità ambientale dei consumi della pubblica amministrazione e dal capitolato speciale d'appalto, redigendone, in caso di accertamento, apposito verbale da trasmettere al RUP (quando si utilizzano i metodi e gli strumenti di cui all'articolo 43 e all'allegato I.9 del codice, il direttore dei lavori si avvale di modalità di gestione informativa digitale per la redazione del predetto verbale);
- verifica, con l'ausilio dell'ufficio di direzione, la presenza in cantiere delle imprese subappaltatrici, nonché dei subcontraenti, accertando l'effettivo svolgimento della parte di prestazioni a essi affidata nel rispetto della normativa vigente e del contratto stipulato. Il direttore dei lavori registra le relative ed eventuali contestazioni dell'esecutore sulla regolarità dei lavori eseguiti in subappalto, rileva e segnala al RUP l'eventuale inosservanza;
- supporta il RUP nello svolgimento delle attività di verifica dei requisiti di capacità tecnica nel caso di avvalimento dell'esecutore;
- controlla lo sviluppo dei lavori e impartisce disposizioni per l'esecuzione entro i limiti dei tempi e delle somme autorizzate. Sono comprese in tale attività le visite periodiche al cantiere durante il periodo di sospensione dei lavori per accertare le condizioni delle opere e l'eventuale presenza di manodopera e di macchinari e per impartire le disposizioni necessarie a contenere macchinari e manodopera nella misura strettamente necessaria per evitare danni alle opere già eseguite e per facilitare la ripresa dei lavori;
- compila relazioni da trasmettere al RUP se nel corso dell'esecuzione dei lavori si verificano sinistri alle persone o danni alle proprietà e redige processo verbale alla presenza dell'esecutore per determinare l'eventuale indennizzo in caso di danni causati da forza maggiore;
- fornisce al RUP l'ausilio istruttorio e consultivo necessario per gli accertamenti finalizzati all'adozione di modifiche, variazioni e varianti contrattuali, ferma restando la possibilità di disporre modifiche di dettaglio non comportanti aumento o diminuzione dell'importo contrattuale, comunicandole preventivamente al RUP;
- determina i nuovi prezzi delle lavorazioni e dei materiali non previsti dal contratto in contraddittorio con l'esecutore;
- rilascia gli stati d'avanzamento dei lavori entro il termine fissato nella documentazione di gara e nel contratto, ai fini dell'emissione dei certificati per il pagamento degli acconti da parte del RUP;
- procede alla constatazione sullo stato di consistenza delle opere, in contraddittorio con l'esecutore, ed emette il certificato di ultimazione dei lavori da trasmettere al RUP (che ne rilascia copia conforme all'esecutore);
- verifica periodicamente la validità del programma di manutenzione, dei manuali d'uso e dei manuali di manutenzione, modificandone e aggiornandone i contenuti a lavori ultimati (quando si utilizzano i metodi e gli strumenti di cui all'articolo 43 e all'allegato I.9 del D. Lgs. n. 36 del 2023, il direttore dei lavori assicura la correlazione con i modelli informativi prodotti o aggiornati nel corso dell'esecuzione dei lavori sino al collaudo);
- gestisce le contestazioni su aspetti tecnici e riserve, attenendosi alla relativa disciplina prevista dalla stazione appaltante e riportata nel capitolato d'appalto;
- fornisce chiarimenti, spiegazioni e documenti all'organo di collaudo, assistendo quest'ultimo nell'espletamento delle operazioni e approvando, previo esame, il programma delle prove di collaudo e messa in servizio degli impianti;
- svolge le funzioni di coordinatore per la sicurezza in fase di esecuzione (CSE), se in possesso dei requisiti richiesti dalla normativa vigente sulla sicurezza - nel caso di contratti di importo > 1 milione di euro e comunque in assenza di lavori complessi e di rischi di interferenze;
- quando si utilizzano i metodi e gli strumenti di cui all'articolo 43 e all'allegato I.9 del D. Lgs. n. 36 del 2023, il coordinatore dei flussi informativi assicura che siano utilizzati in modo interoperabile con gli strumenti relativi all'informatizzazione della gestione della contabilità dei lavori. Il direttore dei lavori può, altresì, utilizzare strumenti di raccolta e di registrazione dei dati di competenza in maniera strutturata e interoperabile con la gestione informativa digitale;
- controlla la spesa legata all'esecuzione dell'opera o dei lavori, compilando i documenti contabili. A tal fine provvede a classificare e misurare le lavorazioni eseguite, nonché a trasferire i rilievi effettuati sul registro di contabilità e per le conseguenti operazioni di calcolo che consentono di individuare il progredire della spesa.

Art. 1.2.5.1

UFFICIO DI DIREZIONE LAVORI

1. In relazione alla complessità dell'intervento, il direttore dei lavori può essere supportato da un ufficio di direzione dei lavori, costituito da uno o più direttori operativi, da ispettori di cantiere, ed eventualmente da figure professionali competenti in materia informatica.

2. Il direttore dei lavori, con l'ufficio di direzione dei lavori, è preposto al controllo tecnico, contabile e amministrativo dell'esecuzione dell'intervento, anche mediante metodi e strumenti di gestione informativa digitale delle costruzioni di cui all'allegato I.9 del codice, per eseguire i lavori a regola d'arte e in conformità al progetto e al contratto. Quando si utilizzano metodi e strumenti di gestione informativa digitale delle costruzioni, di cui all'art. 43 e all'allegato I.9 del codice, all'interno dell'ufficio di direzione dei lavori è nominato anche un coordinatore dei flussi informativi; tale ruolo può essere svolto dal direttore dei lavori ovvero da un direttore operativo già incaricato, se in possesso di adeguate competenze.

Direttori operativi

Gli assistenti con funzione di direttori operativi collaborano con il direttore dei lavori nel verificare che le lavorazioni di singole parti dei lavori da realizzare siano eseguite regolarmente e nell'osservanza delle clausole contrattuali e rispondono della loro attività direttamente al direttore dei lavori.

Ai direttori operativi sono demandati i seguenti compiti da parte del direttore dei lavori:

- verifica che l'esecutore svolga tutte le pratiche di legge relative alla denuncia dei calcoli delle strutture;
- programmazione e coordinamento delle attività dell'ispettore dei lavori;
- aggiornamento del cronoprogramma generale e particolareggiato dei lavori con indicazione delle eventuali difformità rispetto alle previsioni contrattuali e dei necessari interventi correttivi;
- assistenza al direttore dei lavori nell'identificare gli interventi necessari a eliminare difetti progettuali o esecutivi;
- individuazione e analisi delle cause che influiscono negativamente sulla qualità dei lavori e delle relative azioni correttive;
- assistenza ai collaudatori nell'espletamento delle operazioni di collaudo;
- esame e approvazione del programma delle prove di collaudo e messa in servizio degli impianti;
- direzione di lavorazioni specialistiche.

Il direttore operativo svolge le funzioni di coordinatore per la sicurezza in fase di esecuzione (CSE), se il direttore dei lavori non possiede i requisiti - nel caso di contratti di importo > 1 milione di euro e comunque in assenza di lavori complessi e di rischi di interferenze.

Ispettori di cantiere

Gli assistenti con funzione di ispettori di cantiere collaborano con il direttore dei lavori nella sorveglianza dei lavori, rispondono della loro attività direttamente al direttore dei lavori e sono presenti a tempo pieno durante il periodo di svolgimento di lavori che richiedono un controllo quotidiano, nonché durante le fasi di collaudo e di eventuali manutenzioni.

La figura dell'ispettore di cantiere è subordinata a quella del direttore operativo. La differenza sostanziale tra le rispettive mansioni consiste nel fatto che, mentre l'ispettore di cantiere svolge attività propriamente pratiche, come la sorveglianza in cantiere, il direttore operativo occupa un ruolo più gestionale; tra i compiti del direttore operativo vi è, infatti, quello di programmare e coordinare le attività dell'ispettore di cantiere.

Agli ispettori di cantiere sono demandati i seguenti compiti da parte del direttore dei lavori:

- verifica dei documenti di accompagnamento delle forniture di materiali per assicurare che siano conformi alle prescrizioni e approvati dalle strutture di controllo di qualità del fornitore;
- verifica, prima della messa in opera, che i materiali, le apparecchiature e gli impianti abbiano superato le fasi di collaudo prescritte dal controllo di qualità o dalle normative vigenti o dalle prescrizioni contrattuali in base alle quali sono stati costruiti;
- controllo sulle attività dei subappaltatori;
- controllo sulla regolare esecuzione dei lavori con riguardo ai disegni e alle specifiche tecniche contrattuali;
- assistenza alle prove di laboratorio;
- assistenza ai collaudi dei lavori e alle prove di messa in esercizio e accettazione degli impianti;
- predisposizione degli atti contabili ed esecuzione delle misurazioni;
- assistenza al coordinatore per l'esecuzione.

Art. 1.2.5.2

ACCETTAZIONE DEI MATERIALI

Il direttore dei lavori ha il compito dell'accettazione dei materiali previsti dal progetto, sia prima che dopo la messa in opera: al momento in cui vengono introdotti in cantiere valuta lo stato e la relativa documentazione (accettazione preliminare), l'accettazione diventa definitiva solo successivamente alla posa in opera; restano fermi i diritti e i poteri della stazione appaltante in sede di collaudo.

Nel dettaglio, prima della messa in opera, i materiali vengono campionati e sottoposti all'approvazione del direttore dei lavori, completi delle schede tecniche di riferimento e di tutte le certificazioni in grado di giustificarne le prestazioni. In tale fase il direttore dei lavori rifiuta quelli deperiti o non conformi alla normativa tecnica, nazionale o dell'Unione europea, alle caratteristiche tecniche indicate nei documenti allegati al contratto, invitando l'esecutore a rimuoverli dal cantiere e sostituirli con altri a proprie spese. Il rifiuto è trascritto sul giornale dei lavori o, comunque, nel primo atto contabile utile. Se l'esecutore non procede alla rimozione nel termine prescritto dal direttore dei lavori, la stazione appaltante può provvedervi direttamente a spese dell'esecutore, a carico del quale resta anche qualsiasi onere o danno che possa derivargli per effetto della rimozione eseguita d'ufficio.

Il direttore dei lavori verifica anche il rispetto delle norme in tema di sostenibilità ambientale, tra cui le modalità poste in atto dall'esecutore in merito al riuso di materiali di scavo e al riciclo entro lo stesso confine di cantiere.

In ogni caso, i materiali e i manufatti portati in contabilità rimangono a rischio e pericolo dell'esecutore e sono rifiutati dal direttore dei lavori nel caso in cui ne accerti l'esecuzione senza la necessaria diligenza o con materiali diversi da quelli prescritti contrattualmente o che, dopo la loro accettazione e messa in opera abbiano rivelato difetti o inadeguatezze. Il rifiuto è trascritto sul giornale dei lavori o, comunque, nel primo atto contabile utile, entro 15 giorni dalla scoperta della non conformità.

Infine, il direttore dei lavori o l'organo di collaudo dispongono prove o analisi ulteriori rispetto a quelle previste dalla legge o dal capitolato speciale d'appalto finalizzate a stabilire l'idoneità dei materiali o dei componenti e ritenute necessarie dalla stazione appaltante, con spese a carico dell'esecutore.

Art. 1.2.5.3

DOCUMENTI CONTABILI

La contabilità dei lavori è effettuata mediante l'utilizzo di strumenti elettronici specifici, che usano piattaforme, anche telematiche, interoperabili a mezzo di formati aperti non proprietari.

I documenti contabili, predisposti e tenuti dal direttore dei lavori, o dai direttori operativi o dagli ispettori di cantiere delegati dallo stesso, e firmati contestualmente alla compilazione secondo la cronologia di inserimento dei dati, sono:

1. il giornale dei lavori;
2. i libretti di misura;
3. il registro di contabilità;
4. lo stato di avanzamento lavori (SAL);
5. il conto finale.

1. Il giornale dei lavori riporta per ciascun giorno:

- l'ordine, il modo e l'attività con cui progrediscono le lavorazioni;
- la qualifica e il numero degli operai impiegati;
- l'attrezzatura tecnica impiegata per l'esecuzione dei lavori;
- l'elenco delle provviste fornite dall'esecutore, documentate dalle rispettive fatture quietanzate, nonché quant'altro interessi l'andamento tecnico ed economico dei lavori, ivi compresi gli eventuali eventi infortunistici;
- l'indicazione delle circostanze e degli avvenimenti relativi ai lavori che possano influire sui medesimi, inserendovi le osservazioni meteorologiche e idrometriche, le indicazioni sulla natura dei terreni e quelle particolarità che possono essere utili;
- le disposizioni di servizio e gli ordini di servizio del RUP e del direttore dei lavori;
- le relazioni indirizzate al RUP;
- i processi verbali di accertamento di fatti o di esperimento di prove;
- le contestazioni, le sospensioni e le riprese dei lavori;
- le varianti ritualmente disposte, le modifiche o aggiunte ai prezzi;

2. I libretti di misura delle lavorazioni e delle provviste contengono la misurazione e classificazione delle lavorazioni effettuate dal direttore dei lavori. Il direttore dei lavori cura che i libretti siano aggiornati e immediatamente firmati dall'esecutore o dal tecnico dell'esecutore che ha assistito al rilevamento delle misure. I libretti delle misure possono anche contenere le figure quotate delle lavorazioni eseguite, i profili e i piani quotati raffiguranti lo stato delle cose prima e dopo le lavorazioni, oltre alle memorie esplicative al fine di dimostrare chiaramente ed esattamente, nelle sue varie parti, la forma e il modo di esecuzione.

3. Il registro di contabilità è il documento che riassume e accentra l'intera contabilizzazione dell'opera, in quanto a ciascuna quantità di lavorazioni eseguite e registrate nel libretto di misura associa i corrispondenti prezzi contrattuali, in modo tale da determinare l'avanzamento dei lavori non soltanto sotto il profilo delle quantità eseguite ma anche sotto quello del corrispettivo maturato dall'esecutore. Il registro è sottoposto all'esecutore per la sua sottoscrizione in occasione di ogni SAL.

4. Lo stato di avanzamento lavori (SAL) riassume tutte le lavorazioni e tutte le somministrazioni eseguite dal principio dell'appalto sino ad allora; è ricavato dal registro di contabilità e rilasciato nei termini e modalità indicati nella documentazione di gara e nel contratto di appalto, ai fini del pagamento di una rata di acconto. Il SAL riporta:

- il corrispettivo maturato;
- gli acconti già corrisposti;
- l'ammontare dell'acconto da corrispondere, sulla base della differenza tra le prime due voci.

Il direttore dei lavori trasmette immediatamente il SAL al RUP, il quale emette il certificato di pagamento. Previa verifica della regolarità contributiva dell'esecutore, il RUP invia il certificato di pagamento alla stazione appaltante per l'emissione del mandato di pagamento; ogni certificato di pagamento emesso dal RUP è annotato nel registro di contabilità.

5. il conto finale dei lavori viene compilato dal direttore dei lavori a seguito della certificazione dell'ultimazione dei lavori e trasmesso al RUP unitamente a una relazione, in cui sono indicate le vicende alle quali l'esecuzione del lavoro è stata soggetta, allegando tutta la relativa documentazione.

Il conto finale viene sottoscritto dall'esecutore. All'atto della firma, l'esecutore non può iscrivere domande per oggetto o per importo diverse da quelle formulate nel registro di contabilità durante lo svolgimento dei lavori, ma deve limitarsi a confermare le riserve già iscritte negli atti contabili. Se l'esecutore non firma il conto finale nel termine assegnato, non superiore a 30 giorni, o se lo sottoscrive senza confermare le domande già formulate nel registro di contabilità, il conto finale si intende definitivamente accettato. Il RUP, entro i successivi 60 giorni, redige una propria relazione finale riservata nella quale esprime parere motivato sulla fondatezza delle domande dell'esecutore.

Art. 1.2.6

RAPPRESENTANTE DELL'APPALTATORE E DOMICILIO; DIRETTORE DI CANTIERE

1. L'appaltatore deve eleggere domicilio ai sensi e nei modi di cui all'articolo 2 del capitolato generale d'appalto; a tale domicilio si intendono ritualmente effettuate tutte le intimazioni, le assegnazioni di termini e ogni altra notificazione o comunicazione dipendente dal contratto.

2. L'appaltatore deve, inoltre, comunicare, ai sensi e nei modi di cui all'articolo 3 del capitolato generale d'appalto, le generalità di tutte le persone autorizzate a riscuotere.

3. Se l'appaltatore non conduce direttamente i lavori, deve depositare presso la Stazione appaltante, ai sensi e nei modi di cui all'articolo 4 del capitolato generale d'appalto, il mandato conferito con atto pubblico a persona idonea, sostituibile su richiesta motivata della Stazione appaltante. La direzione del cantiere viene assunta dal direttore tecnico dell'impresa o da altro tecnico, abilitato secondo le previsioni del presente capitolato in rapporto alle caratteristiche delle opere da eseguire. L'assunzione della direzione di cantiere da parte del direttore tecnico avviene tramite delega conferita da tutte le imprese operanti nel cantiere, con l'indicazione specifica delle attribuzioni da esercitare dal delegato anche in rapporto a quelle degli altri soggetti operanti nel cantiere.

4. L'appaltatore, per il tramite del direttore di cantiere, assicura e garantisce l'organizzazione, la gestione tecnica e la conduzione del cantiere. Il Direttore dei Lavori ha il diritto di esigere il cambiamento del direttore di cantiere e del personale dell'appaltatore avvenuti per disciplina, incapacità o grave negligenza. L'appaltatore è in tutti i casi responsabile dei danni causati dall'imperizia o dalla negligenza di detti soggetti, nonché della malafede o della frode nella somministrazione o nell'impiego dei materiali.

5. Ogni variazione del domicilio di cui al comma 1, o delle persone di cui ai commi 2, 3 o 4, deve essere immediatamente notificata alla Stazione appaltante; ogni variazione della persona di cui al comma 3 deve essere accompagnata dal deposito presso la Stazione appaltante del nuovo atto di mandato.

Art. 1.2.7

NORME GENERALI SUI MATERIALI, I COMPONENTI, I SISTEMI E L'ESECUZIONE

1. Nell'esecuzione di tutte le lavorazioni, le opere, le forniture, i componenti, anche con riferimento ai sistemi e ai subsistemi di impianti tecnologici oggetto dell'appalto, devono essere rispettate tutte le prescrizioni di legge e di regolamento in materia di qualità, provenienza e accettazione dei materiali e componenti nonché, per quanto concerne la descrizione, i requisiti di prestazione e le modalità di esecuzione di ogni categoria di lavoro, tutte le indicazioni contenute o richiamate contrattualmente nel presente capitolato di appalto, negli elaborati grafici del progetto esecutivo e nella descrizione delle singole voci allegata allo stesso capitolato.

2. Per quanto riguarda l'accettazione, la qualità e l'impiego dei materiali, la loro provvista, il luogo della loro provenienza e l'eventuale sostituzione di quest'ultimo, si applicano gli articoli 16 e 17 del capitolato generale d'appalto.

3. L'Art. 18 del DM 49/2018 impone al D.L. di effettuare oltre alle verifiche opportune e necessarie per il controllo sull'esecuzione dei lavori a regola d'arte, in conformità al contratto ed al progetto, anche di eseguire le verifiche previste dal Piano nazionale d'azione sul Green public procurement - altrimenti noto come PAN GPP (approvato con decreto interministeriale 11 aprile 2008 ed oggetto di successive revisioni), nonché sul rispetto delle norme in tema di sostenibilità ambientale, tra cui le modalità poste in atto dall'esecutore in merito al riuso di materiali di scavo e al riciclo entro lo stesso confine di cantiere (così art. 6, comma 6, D.M. n. 49/2018 e, per quanto riguarda il RUP, art. 34, Codice contratti pubblici).

4. L'appaltatore, sia per sé che per i propri fornitori, deve garantire che i materiali da costruzione utilizzati siano conformi al D.P.R. 21 aprile 1993, n. 246.

5. L'appaltatore, sia per sé che per i propri eventuali subappaltatori, deve garantire che l'esecuzione delle opere sia conforme alle «Norme tecniche per le costruzioni» in vigore dal 22 Marzo 2018.

Art. 1.2.8

CONVENZIONI EUROPEE IN MATERIA DI VALUTA E TERMINI

1. Tutti gli atti predisposti dalla Stazione appaltante per ogni valore in cifra assoluta indicano la denominazione in euro.

2. Tutti gli atti predisposti dalla Stazione appaltante per ogni valore contenuto in cifra assoluta, ove non diversamente specificato, devono intendersi esclusi di I.V.A.

3. Tutti i termini di cui al presente capitolato d'oneri, se non diversamente stabilito nella singola disposizione, sono computati in conformità al Regolamento CEE 3 giugno 1971, n. 1182.

CAPO 1.3

TERMINI PER L'ESECUZIONE

Art. 1.3.1 **PROGRAMMA ESECUTIVO DEI LAVORI DELL'APPALTATORE**

Prima dell'inizio dei lavori, l'esecutore ha presentato alla stazione appaltante un programma di esecuzione dei lavori dettagliato ai sensi dell'art. 32 comma 9 dell'allegato I.7 del D. Lgs. n. 36 del 2023, indipendente dal cronoprogramma, nel quale sono riportate, per ogni lavorazione, le previsioni riguardo il periodo di esecuzione, l'ammontare presunto, parziale e progressivo, dell'avanzamento dei lavori alle scadenze contrattualmente stabilite per la liquidazione dei certificati di pagamento.

Art. 1.3.1.1 **PIANO DI QUALITÀ DI COSTRUZIONE E DI INSTALLAZIONE**

L'esecutore ha redatto il piano di qualità di costruzione e di installazione ai sensi dell'art. 32 comma 5 dell'allegato I.7 del D. Lgs. n. 36 del 2023, che prevede, pianifica e programma le condizioni, sequenze, modalità, strumentazioni, mezzi d'opera e fasi delle attività di controllo della fase esecutiva. Il piano è stato approvato dal direttore dei lavori e definisce i criteri di valutazione dei materiali e dei prodotti installati e i criteri di valutazione e risoluzione di eventuali non conformità.

Art. 1.3.2 **CONSEGNA DEI LAVORI**

1. Prima di procedere alla consegna, il direttore dei lavori ha attestato lo stato dei luoghi verificando:

- l'accessibilità delle aree e degli immobili interessati dai lavori, secondo le indicazioni risultanti dagli elaborati progettuali;
- l'assenza di impedimenti alla realizzabilità del progetto, sopravvenuti rispetto agli accertamenti effettuati prima dell'approvazione del progetto medesimo.

2. L'attività è stata documentata attraverso apposito verbale di sopralluogo trasmesso al RUP. La consegna dei lavori, oggetto dell'appalto, all'esecutore avviene da parte del direttore dei lavori, previa disposizione del RUP, ai sensi dell'art. 3 dell'allegato II.14 del D. Lgs. n. 36 del 2023, non oltre 45 giorni dalla data di registrazione alla Corte dei conti del decreto di approvazione del contratto, e non oltre 45 giorni dalla data di approvazione del contratto quando la registrazione della Corte dei conti non è richiesta per legge; negli altri casi il termine di 45 giorni decorre dalla data di stipula del contratto.

3. Il direttore dei Lavori, comunica con congruo preavviso all'esecutore, il giorno e il luogo in cui deve presentarsi, munito del personale idoneo, nonché delle attrezzature e dei materiali necessari per eseguire, ove occorra, il tracciamento dei lavori secondo piani, profili e disegni di progetto.

4. Avvenuta la consegna, il direttore dei lavori e l'esecutore sottoscrivono apposito verbale, che viene trasmesso al RUP, dalla cui data decorre il termine per il completamento dei lavori.

Il verbale contiene:

- le condizioni e circostanze speciali locali riconosciute e le operazioni eseguite, come i tracciamenti, gli accertamenti di misura, i collocamenti di sagome e capisaldi;
- l'indicazione delle aree, dei locali, delle condizioni di disponibilità dei mezzi d'opera per l'esecuzione dei lavori dell'esecutore, nonché dell'ubicazione e della capacità delle cave e delle discariche concesse o comunque a disposizione dell'esecutore stesso;
- la dichiarazione che l'area su cui devono eseguirsi i lavori è libera da persone e cose e, in ogni caso, che lo stato attuale è tale da non impedire l'avvio e la prosecuzione dei lavori.

Sono a carico dell'esecutore gli oneri per le spese relative alla consegna, alla verifica e al completamento del

tracciamento che fosse stato già eseguito a cura della stazione appaltante.

L'esecutore dà inizio ai lavori in data _____ e si prevede che l'ultimazione delle opere appaltate avvenga entro il termine di giorni 90 (novanta) decorrenti dalla data del verbale di consegna.

Mancata consegna

- Nel caso in cui si riscontrano differenze fra le condizioni locali e il progetto esecutivo, non si procede alla consegna e il direttore dei lavori ne riferisce immediatamente al RUP, indicando le cause e l'importanza delle differenze riscontrate rispetto agli accertamenti effettuati in sede di redazione del progetto esecutivo e delle successive verifiche, proponendo i provvedimenti da adottare.
- Nel caso in cui l'esecutore non prende parte alla consegna dei lavori, senza giustificato motivo, la stazione appaltante può fissare una nuova data di consegna, ferma restando la decorrenza del termine contrattuale dalla data della prima convocazione, oppure risolvere il contratto ed incamerare la cauzione.
- La consegna può non avvenire per causa imputabile alla stazione appaltante ed in tal caso l'esecutore può chiedere il recesso del contratto.

Se l'istanza di recesso viene accolta, l'esecutore ha diritto al rimborso delle spese contrattuali effettivamente sostenute e documentate, in misura non superiore a 1%, calcolato sull'importo netto dell'appalto considerando le percentuali riportate al comma 12 del predetto art. 3

- 1,00% per la parte dell'importo fino a 258.000 euro;
- 0,50% per l'eccedenza fino a 1.549.000 euro;
- 0,20% per la parte eccedente 1.549.000 euro.

La richiesta di pagamento delle spese, debitamente quantificata, è inoltrata a pena di decadenza entro 60 giorni dalla data di ricevimento della comunicazione di accoglimento dell'istanza recesso ed è formulata a pena di decadenza mediante riserva da iscrivere nel verbale di consegna dei lavori e confermare nel registro di contabilità.

Nel caso di appalto di progettazione ed esecuzione, l'esecutore ha altresì diritto al rimborso delle spese, nell'importo quantificato nei documenti di gara e depurato del ribasso offerto, dei livelli di progettazione dallo stesso redatti e approvati dalla stazione appaltante.

Se l'istanza di recesso non viene accolta, si procede alla consegna tardiva dei lavori, l'esecutore ha diritto al risarcimento dei danni causati dal ritardo, pari all'interesse legale calcolato sull'importo corrispondente alla produzione media giornaliera prevista dal cronoprogramma nel periodo di ritardo, calcolato dal giorno di notifica dell'istanza di recesso fino alla data di effettiva consegna dei lavori.

Sospensione

Avvenuta la consegna, la stazione appaltante può sospendere i lavori per ragioni non di forza maggiore, purché la sospensione non si protragga per più di 60 giorni. Trascorso inutilmente tale termine, l'esecutore può chiedere la risoluzione del contratto allo stesso modo del caso di consegna tardiva per causa imputabile alla stazione appaltante.

Consegna parziale

Il direttore dei lavori provvede alla consegna parziale dei lavori nei casi di temporanea indisponibilità delle aree e degli immobili ed, in contraddittorio con l'appaltatore, sottoscrive il verbale di consegna parziale dei lavori.

Al riguardo, l'esecutore presenta, a pena di decadenza dalla possibilità di iscrivere riserve per ritardi, un programma di esecuzione dei lavori che preveda la realizzazione prioritaria delle lavorazioni sulle aree e sugli immobili disponibili. Tuttavia, se le cause di indisponibilità permangono anche dopo che sono stati realizzati i lavori previsti dal programma, si applica la disciplina relativa alla sospensione dei lavori.

Nel caso di consegna d'urgenza, il verbale di consegna indica, altresì, le lavorazioni che l'esecutore deve immediatamente eseguire, comprese le opere provvisorie.

Art. 1.3.3

SOSPENSIONI E TERMINE DI ULTIMAZIONE LAVORI

1. È disposta la sospensione dell'esecuzione ai sensi dell'art. 121 del D. Lgs. n. 36 del 2023:

- quando ricorrono circostanze speciali che non erano prevedibili al momento della stipulazione del contratto e che impediscono in via temporanea che i lavori procedano utilmente a regola d'arte - il direttore dei lavori compila il verbale di sospensione e lo inoltra al RUP entro 5 giorni;
- per ragioni di necessità o di pubblico interesse - da parte del RUP.

2. Il direttore dei lavori dispone la sospensione dei lavori, redigendo, con l'intervento dell'esecutore o di un suo legale rappresentante, il verbale di sospensione - ai sensi dell'art. 8 comma 1 dell'allegato II.14 del codice - riportando:

- le ragioni che hanno determinato l'interruzione dei lavori;
- lo stato di avanzamento dei lavori e delle opere la cui esecuzione rimane interrotta e le cautele adottate al fine della ripresa dell'intervento e della sua ultimazione senza eccessivi oneri;
- la consistenza del personale impiegato e dei mezzi d'opera presenti in cantiere al momento della sospensione.

La sospensione si protrae per il tempo strettamente necessario.

Se la sospensione supera 1/4 della durata complessiva prevista per l'esecuzione dei lavori, il RUP dà avviso all'ANAC; contrariamente, l'ANAC irroga una sanzione amministrativa alla stazione appaltante ai sensi dell'art. 222 comma 13 del codice.

In questo caso - sospensione > 1/4 o 6 mesi della durata complessiva prevista per l'esecuzione - l'esecutore può chiedere la risoluzione del contratto senza indennità; se la stazione appaltante si oppone, l'esecutore ha diritto alla rifusione dei maggiori oneri derivanti dal prolungamento della sospensione oltre i termini suddetti.

Cessate le cause di sospensione, il RUP ordina la ripresa dell'esecuzione dei lavori ed indica un nuovo termine contrattuale. Entro 5 giorni dalla disposizione di ripresa dei lavori, il direttore dei lavori redige il verbale di ripresa dei lavori, sottoscritto anche dall'esecutore, con indicazione del nuovo termine contrattuale. Se l'esecutore ritiene che siano cessate le cause che hanno determinato la sospensione temporanea dei lavori, ma il RUP non ha ancora disposto la ripresa dei lavori, l'esecutore può diffidarlo e dare le opportune disposizioni per la ripresa al direttore dei lavori; la diffida è condizione necessaria per poter iscrivere riserva all'atto della ripresa dei lavori.

Quando, a seguito della consegna dei lavori, insorgono circostanze che impediscono parzialmente il regolare svolgimento dei lavori per cause imprevedibili o di forza maggiore, l'esecutore prosegue le parti di lavoro eseguibili, mentre si provvede alla sospensione parziale dei lavori non eseguibili, dandone atto in apposito verbale.

3. Le contestazioni dell'esecutore riguardo alle sospensioni dei lavori, comprese anche quelle parziali, sono iscritte, a pena di decadenza, nei verbali di sospensione e di ripresa dei lavori. Se la contestazione riguarda esclusivamente la durata della sospensione, è sufficiente l'iscrizione della stessa nel verbale di ripresa dei lavori; nel caso in cui l'esecutore non firma i verbali, deve farne espressa riserva sul registro di contabilità.

Se le sospensioni dei lavori, totali o parziali, sono disposte dalla stazione appaltante per cause diverse da quelle sopra individuate, l'esecutore può chiedere, previa iscrizione di specifica riserva, a pena di decadenza, il risarcimento dei danni subiti, quantificato sulla base di quanto previsto dall'articolo 1382 c.c. e secondo i criteri individuati dall'art. 8 comma 2 dell'allegato II.14 del codice:

$$3.1. O_{sgi,max} = 0,65 \times (I_c - U_i - S_g) \times g_{sosp} / T_{contr}$$

dove:

- $O_{sgi,max}$ = limite massimo per il risarcimento dovuto ai maggiori oneri per le spese generali infruttifere
- I_c = importo contrattuale
- U_i = utile di impresa = 10% I_c
- S_g = spese generali = 15% I_c
- T_{contr} = tempo contrattuale
- g_{sosp} = giorni sospensione

3.2. lesione dell'utile coincidente con la ritardata percezione dell'utile di impresa, nella misura pari agli interessi legali di mora di cui all'art.2, comma 1, lett. e), del D. Lgs. 231/2002, computati sulla percentuale del 10 %, rapportata alla durata dell'illegittima sospensione;

3.3. mancato ammortamento e retribuzioni inutilmente corrisposte riferiti rispettivamente al valore reale, all'atto della sospensione, dei macchinari esistenti in cantiere e alla consistenza della manodopera accertati dal direttore dei lavori;

3.4. determinazione dell'ammortamento sulla base dei coefficienti annui fissati dalle norme fiscali vigenti.

4. L'esecutore ultima i lavori nel termine stabilito dagli atti contrattuali (\$NUMERO-GIORNI-ULTIMAZIONE\$ giorni), decorrente dalla data del verbale di consegna oppure, in caso di consegna parziale, dall'ultimo dei verbali di consegna e comunica per iscritto al direttore dei lavori l'ultimazione. Il direttore dei lavori procede alle necessarie constatazioni in contraddittorio. L'esecutore non ha diritto allo scioglimento del contratto né ad alcuna indennità se i lavori, per qualsiasi causa non imputabile alla stazione appaltante, non siano ultimati nel termine contrattuale e qualunque sia il maggior tempo impiegato.

L'esecutore che, per cause a lui non imputabili, non sia in grado di ultimare i lavori nel termine fissato, può richiederne la proroga con congruo anticipo rispetto alla scadenza del termine contrattuale.

Sull'istanza di proroga decide, entro 30 giorni dal suo ricevimento, il RUP, sentito il direttore dei lavori.

CAPO 1.4

CONTABILIZZAZIONE E LIQUIDAZIONE DEI LAVORI

Art. 1.4.1 LAVORI A CORPO

1. La valutazione del lavoro a corpo è effettuata secondo le specificazioni date nell'enunciazione e nella descrizione del lavoro a corpo, nonché secondo le risultanze degli elaborati grafici e di ogni altro allegato progettuale; il corrispettivo per il lavoro a corpo resta fisso e invariabile senza che possa essere invocata dalle parti contraenti alcuna verifica sulla misura o sul valore attribuito alla quantità di detti lavori.

2. Nel corrispettivo per l'esecuzione dei lavori a corpo s'intende sempre compresa ogni spesa occorrente per dare l'opera compiuta sotto le condizioni stabilite dal presente Capitolato speciale e secondo i tipi indicati e previsti negli atti progettuali. Pertanto nessun compenso può essere richiesto per lavori, forniture e prestazioni che, ancorché non esplicitamente specificati nella descrizione dei lavori a corpo, siano rilevabili dagli elaborati grafici o viceversa. Lo stesso dicasi per lavori, forniture e prestazioni tecnicamente e intrinsecamente indispensabili alla funzionalità, completezza e corretta realizzazione dell'opera appaltata secondo le regole dell'arte.

3. La contabilizzazione dei lavori a corpo è effettuata applicando all'importo netto di aggiudicazione le percentuali convenzionali relative alle singole categorie di lavoro indicate nella tabella relativa ai dati economici di cui all'articolo 1.1.3, di ciascuna delle quali va contabilizzata la quota parte in proporzione al lavoro eseguito.

4. La lista delle voci e delle quantità relative al lavoro a corpo non ha validità ai fini del presente articolo, in quanto l'appaltatore era tenuto, in sede di partecipazione alla gara, a verificare le voci e le quantità richieste per l'esecuzione completa dei lavori progettati, ai fini della formulazione della propria offerta e del conseguente corrispettivo.

5. Gli oneri per la sicurezza, di cui all'articolo 1.1.3, comma 1, sono valutati a corpo in base all'importo previsto separatamente dall'importo dei lavori negli atti progettuali e sul bando di gara, secondo la percentuale stabilita nella predetta tabella, intendendosi come eseguita e liquidabile la quota parte proporzionale a quanto eseguito.

6. Non possono considerarsi utilmente eseguiti e, pertanto, non possono essere contabilizzati e annotati nel Registro di contabilità, gli importi relativi alle voci disaggregate di cui all'articolo 184 del D.P.R. n. 207 del 2010, per l'accertamento della regolare esecuzione delle quali sono necessari certificazioni o collaudi tecnici specifici da parte dei fornitori o degli installatori e tali documenti non siano stati consegnati al direttore dei lavori. Tuttavia, il direttore dei lavori, sotto la propria responsabilità, può contabilizzare e registrare tali voci, con una adeguata riduzione dell'aliquota di incidenza, in base al principio di proporzionalità e del grado di pregiudizio.

CAPO 1.5

DISCIPLINA ECONOMICA

Art. 1.5.1 ANTICIPAZIONE

1. Come stabilito dall'ANAC con delibera n. 1050 del 14 Novembre 2018 l'anticipazione è dovuta anche sotto soglia.

Art. 1.5.2 PAGAMENTI IN ACCONTO

1. Le rate di acconto sono dovute tutte le volte in cui l'importo dei lavori eseguiti, contabilizzati ai sensi dell'articolo 1.4.1, al netto del ribasso d'asta, comprensivi della relativa quota degli oneri per la sicurezza e al netto della ritenuta di cui al comma 2, e al netto dell'importo delle rate di acconto precedenti, raggiungono un importo non inferiore al 50% dell'importo contrattuale. Lo stato di avanzamento (SAL) dei lavori sarà rilasciato nei termini e modalità indicati nella documentazione di gara e nel contratto di appalto, ai fini del pagamento di una rata di acconto; a tal fine il documento dovrà precisare il corrispettivo maturato, gli acconti già corrisposti e di conseguenza, l'ammontare dell'acconto da corrispondere, sulla base della differenza tra le prime due voci.

2. L'erogazione dell'anticipazione, consentita anche nel caso di consegna in via d'urgenza, ai sensi dell'articolo 32, comma 8, del citato decreto, è subordinata alla costituzione di garanzia fidejussoria bancaria o assicurativa di importo pari all'anticipazione maggiorato del tasso di interesse legale applicato al periodo necessario al recupero dell'anticipazione stessa secondo il cronoprogramma della prestazione. La predetta garanzia è rilasciata da imprese bancarie autorizzate ai sensi del decreto legislativo 1° settembre 1993, n. 385, o assicurative autorizzate alla copertura dei rischi ai quali si riferisce l'assicurazione e che rispondano ai requisiti di solvibilità previsti dalle leggi che ne disciplinano la rispettiva attività. La garanzia può essere, altresì, rilasciata dagli intermediari finanziari iscritti nell'albo degli intermediari finanziari di cui all'articolo 106 del decreto legislativo 1° settembre 1993, n. 385.

3. L'anticipazione sarà gradualmente recuperata mediante trattenuta sull'importo di ogni certificato di pagamento, di un importo percentuale pari a quella dell'anticipazione; in ogni caso all'ultimazione della prestazione l'importo dell'anticipazione dovrà essere compensato integralmente. Il beneficiario decade dall'anticipazione, con obbligo di restituzione, se l'esecuzione della prestazione non procede, per ritardi a lui imputabili, secondo i tempi contrattuali. Sulle somme restituite sono dovuti gli interessi legali con decorrenza dalla data di erogazione della anticipazione.

4. Ai sensi dell'art. 125 del D. Lgs. 36 del 2023, il termine per il pagamento relativo agli acconti del corrispettivo di appalto non può superare i trenta giorni decorrenti dall'adozione di ogni stato di avanzamento dei lavori, salvo che sia diversamente ed espressamente concordato dalle parti e comunque entro un termine non superiore a 60 giorni e purché ciò sia giustificato dalla natura particolare del contratto o da talune sue caratteristiche. L'esecutore comunica alla stazione appaltante il raggiungimento delle condizioni contrattuali per l'adozione dello stato di avanzamento dei lavori. Il Direttore dei Lavori, accertata la conformità della merce o del servizio al contratto d'appalto e verificato, quindi, il raggiungimento delle condizioni contrattuali adotta lo stato di avanzamento, contestualmente al ricevimento della comunicazione fatta dall'esecutore. Laddove si dovesse verificare una difformità tra le valutazioni del direttore dei lavori e quelle dell'esecutore in merito al raggiungimento delle condizioni contrattuali, il direttore dei lavori, a seguito di accertamento in contraddittorio con l'esecutore, procede all'archiviazione della comunicazione ovvero all'adozione dello stato di avanzamento dei lavori. Il direttore dei lavori trasmette lo stato di avanzamento al RUP, il quale previa verifica della regolarità contributiva dell'impresa esecutrice, emette il certificato di pagamento contestualmente allo stato di avanzamento e, comunque, non oltre sette giorni dalla data della sua adozione. Il RUP invia il certificato di pagamento alla stazione appaltante, la quale procede al pagamento. L'esecutore può emettere fattura al momento dell'adozione dello stato di avanzamento dei lavori e l'emissione della stessa non è subordinata al rilascio del certificato di pagamento da parte del RUP. Ogni certificato di pagamento emesso dal RUP è annotato nel registro di contabilità.

5. Nel caso in cui la Cassa Edile/Edilcassa riscontrasse delle incongruità nei dati (art. 5, D.M. 143/2021), lo comunicherà all'impresa affidataria, la quale avrà 15 giorni di tempo, dalla ricezione dell'avviso, per regolarizzare la sua posizione, attraverso il versamento in Cassa Edile/Edilcassa dell'importo pari alla differenza di costo del lavoro necessaria a raggiungere la percentuale stabilita per la congruità ed ottenere il rilascio del DURC di congruità. Laddove invece, decorra inutilmente il termine di 15 giorni, la Cassa Edile comunicherà, l'esito negativo della verifica di congruità ai soggetti che hanno effettuato la richiesta, con l'indicazione dell'importo a debito e delle cause di irregolarità. Conseguentemente, la Cassa Edile/Edilcassa territorialmente competente procederà all'iscrizione dell'impresa affidataria nella Banca nazionale delle imprese irregolari (BNI).

6. Qualora lo scostamento rispetto agli indici di congruità sia accertato in misura pari o inferiore al 5% della percentuale di incidenza della manodopera, la Cassa Edile/Edilcassa rilascerà ugualmente l'attestazione di congruità previa dichiarazione del direttore dei lavori che giustifichi tale scostamento.

7. L'impresa affidataria che risulti non congrua può, altresì, dimostrare il raggiungimento della percentuale di incidenza della manodopera mediante l'esibizione di documentazione provante costi non registrati presso la Cassa Edile/Edilcassa, in base a quanto previsto dall'Accordo collettivo del 10 settembre 2020.

8. L'esito negativo della verifica di congruità inciderà, in ogni caso, sulle successive verifiche di regolarità contributiva finalizzate al rilascio, per l'impresa affidataria, del DURC ordinario.

9. Ai sensi dell'art. 11 del D. Lgs. 36 del 2023, in caso di inadempienza contributiva risultante dal documento unico di regolarità contributiva relativo a personale dipendente dell'affidatario o del subappaltatore o dei soggetti titolari di subappalti e cottimi, impiegato nell'esecuzione del contratto, la stazione appaltante trattiene dal certificato di pagamento l'importo corrispondente all'inadempienza per il successivo versamento diretto agli enti previdenziali e assicurativi, compresa, nei lavori, la cassa edile.

10. In ogni caso sull'importo netto progressivo delle prestazioni è operata una ritenuta pari allo 0,50%; le ritenute possono essere svincolate soltanto in sede di liquidazione finale, dopo l'approvazione da parte della stazione appaltante del certificato di collaudo o di verifica di conformità, previo rilascio del documento unico di regolarità contributiva.

11. In caso di ritardo nel pagamento delle retribuzioni dovute al personale, il RUP invita per iscritto il soggetto inadempiente, ed in ogni caso l'affidatario, a provvedervi entro i successivi quindici giorni. Ove non sia stata contestata formalmente e motivatamente la fondatezza della richiesta entro il termine sopra assegnato, la stazione appaltante paga anche in corso d'opera direttamente ai lavoratori le retribuzioni arretrate, detraendo il relativo importo dalle somme dovute all'affidatario del contratto ovvero dalle somme dovute al subappaltatore inadempiente nel caso in cui sia previsto il pagamento diretto.

Art. 1.5.3 PAGAMENTI A SALDO E CONTO FINALE

1. Si stabilisce che il conto finale viene compilato entro 30 giorni dalla data dell'ultimazione dei lavori.

2. Il conto finale dei lavori è compilato dal Direttore dei Lavori a seguito della certificazione dell'ultimazione degli stessi e trasmesso al RUP unitamente ad una relazione, in cui sono indicate le vicende alle quali l'esecuzione del lavoro è stata soggetta, allegando tutta la relativa documentazione.

3. Il conto finale dei lavori è sottoscritto dall'esecutore. All'atto della firma, l'esecutore non può iscrivere domande per oggetto o per importo diverse da quelle formulate nel registro di contabilità durante lo svolgimento dei lavori, e deve confermare le riserve già iscritte sino a quel momento negli atti contabili. Se l'Appaltatore non firma il conto finale nel termine indicato, non superiore a 30 giorni, o se lo sottoscrive senza confermare le domande già formulate nel registro di contabilità, il conto finale si intende definitivamente accettato.

4. La rata di saldo, insieme alle ritenute di cui all'articolo 1.5.2, comma 2, nulla ostando, viene pagata entro 90 giorni dall'avvenuta emissione del certificato di collaudo provvisorio o certificato di regolare esecuzione, previa presentazione di regolare fattura fiscale.

5. Il pagamento della rata di saldo non costituisce presunzione di accettazione dell'opera, ai sensi dell'articolo 1666, secondo comma, del codice civile.

6. Firmato dall'esecutore il conto finale, o scaduto il termine sopra assegnato, il RUP, entro i successivi 60 giorni, redige una propria relazione finale riservata nella quale esprime parere motivato sulla fondatezza delle domande dell'esecutore per le quali non siano intervenuti la transazione o l'accordo bonario.

7. All'atto della redazione del certificato di ultimazione dei lavori il RUP dà avviso al sindaco o ai sindaci del comune nel cui territorio si eseguiranno i lavori, i quali curano la pubblicazione di un avviso contenente l'invito per coloro i quali vantino crediti verso l'esecutore per indebite occupazioni di aree o stabili e danni arrecati nell'esecuzione dei lavori, a presentare entro un termine non superiore a 60 giorni le ragioni dei loro crediti e la relativa documentazione. Trascorso questo termine il sindaco trasmette al RUP i risultati dell'anzidetto avviso con le prove delle avvenute pubblicazioni ed i reclami eventualmente presentati. Il RUP invita l'esecutore a soddisfare i crediti da lui riconosciuti e quindi rimette al collaudatore i documenti ricevuti dal sindaco o dai sindaci interessati, aggiungendo il suo parere in merito a ciascun titolo di credito ed eventualmente le prove delle avvenute tacitazioni.

8. Al conto finale il direttore dei lavori allega la seguente documentazione:

- il verbale o i verbali di consegna dei lavori;
- gli atti di consegna e riconsegna di mezzi d'opera, aree o cave di prestito concessi in uso all'esecutore;
- le eventuali perizie di variante, con gli estremi della intervenuta approvazione;
- gli eventuali nuovi prezzi e i relativi verbali di concordamento, atti di sottomissione e atti aggiuntivi, con gli estremi di approvazione e di registrazione;
- gli ordini di servizio impartiti;
- la sintesi dell'andamento e dello sviluppo dei lavori con l'indicazione delle eventuali riserve e la menzione delle eventuali transazioni e accordi bonari intervenuti, nonché una relazione riservata relativa alle riserve dell'esecutore non ancora definite;
- i verbali di sospensione e ripresa dei lavori, il certificato di ultimazione dei lavori con l'indicazione dei ritardi e delle relative cause;
- gli eventuali sinistri o danni a persone, animali o cose con indicazione delle presumibili cause e delle relative conseguenze;
- i processi verbali di accertamento di fatti o di esperimento di prove;
- le richieste di proroga e le relative determinazioni del RUP, ai sensi dell'articolo 121, comma 8, del codice;
- gli atti contabili, ossia i libretti delle misure e il registro di contabilità;
- tutto ciò che può interessare la storia cronologica dell'esecuzione, aggiungendo tutte le notizie tecniche ed economiche che possono agevolare il collaudo.

Art. 1.5.4

RITARDI NEL PAGAMENTO DELLE RATE DI ACCONTO

1. In caso di ritardo nella emissione dei certificati di pagamento o dei titoli di spesa relativi agli acconti rispetto alle condizioni e ai termini stabiliti dal contratto, spettano all'esecutore dei lavori gli interessi, legali e moratori.

2. Trascorsi i termini di cui al contratto, ovvero nel caso in cui l'ammontare delle rate di acconto, per le quali non sia stato tempestivamente emesso il certificato o il titolo di spesa, raggiunga il quarto dell'importo netto contrattuale, l'appaltatore ha la facoltà di agire ai sensi dell'articolo 1460 del codice civile, rifiutando di adempiere alle proprie obbligazioni se la Stazione appaltante non provveda contemporaneamente al pagamento integrale di quanto maturato; in alternativa, è facoltà dell'appaltatore, previa costituzione in mora della Stazione appaltante, promuovere il giudizio arbitrale per la dichiarazione di risoluzione del contratto, trascorsi 60 giorni dalla data della predetta costituzione in mora.

Art. 1.5.5

RITARDI NEL PAGAMENTO DELLA RATA DI SALDO

1. Nel caso in cui il pagamento della rata di saldo sia effettuato in ritardo rispetto al termine stabilito all'articolo 1.5.3, comma 3, per causa imputabile alla Stazione appaltante, sulle somme dovute decorrono gli interessi legali.

2. Se il ritardo nelle emissioni dei certificati o nel pagamento delle somme dovute a saldo si protragga per ulteriori 60 giorni, oltre al termine stabilito al comma 1, sulle stesse somme sono dovuti gli interessi di mora.

Art. 1.5.6
REVISIONE PREZZI ED ADEGUAMENTO DEL CORRISPETTIVO

1. Il prezzo a base di gara delle opere da realizzare è stato calcolato secondo quanto indicato nel computo metrico estimativo che comprende l'indicazione delle lavorazioni, le relative quantificazioni ed i relativi prezzi unitari.

2. I prezzi unitari in base ai quali sono pagati i lavori appaltati sono stati computati tenendo conto di risorse umane, attrezzature e prodotti impiegati nella realizzazione dell'opera:

- risorsa umana: fattore produttivo lavoro, come attività fisica o intellettuale dell'uomo - manodopera. I costi delle risorse umane sono costituiti dal costo del lavoro determinato annualmente dal Ministero del lavoro e delle politiche sociali sulla base dei valori economici definiti dalla contrattazione collettiva nazionale tra le organizzazioni sindacali e le organizzazioni dei datori di lavoro omparativamente più rappresentativi, delle norme in materia previdenziale ed assistenziale, dei diversi settori merceologici e delle differenti aree territoriali.
- attrezzatura: fattore produttivo capitale che include i beni strumentali, le macchine, i mezzi, i noli, i trasporti - noli e trasporti. Si distingue in nolo a freddo e nolo a caldo in funzione dei costi compresi in esso, secondo e seguenti definizioni:
 - nolo a freddo: il nolo a freddo del mezzo d'opera o dell'attrezzatura non comprende i costi della manodopera necessaria per il suo impiego, le spese per i materiali di consumo (carburanti, lubrificanti) e della normale manutenzione e le assicurazioni R.C.;
 - nolo a caldo: comprende i costi della manodopera necessaria per il suo impiego, le spese per i materiali di consumo (come i carburanti o i lubrificanti), la normale manutenzione e le assicurazioni R.C.;
- prodotto: risultato di un'attività produttiva dell'uomo, tecnicamente ed economicamente definita, per estensione anche eventuali materie prime impiegate direttamente nell'attività produttiva delle costruzioni. I costi dei prodotti comprendono gli oneri derivanti all'appaltatore dalla relativa fornitura franco cantiere, incluso il costo del trasporto.

I prezzi medesimi si intendono accettati dall'Appaltatore.

Il costo dei prodotti, delle attrezzature e delle lavorazioni viene determinato considerando i prezzi correnti alla data dell'approvazione del progetto, riportati nei prezziari predisposti dalle regioni.

3. I prezziari cessano di avere validità al 31 dicembre di ogni anno e possono essere transitoriamente utilizzati fino al 30 giugno dell'anno successivo per i progetti a base di gara la cui approvazione sia intervenuta entro tale data, ovvero:

- nel caso di un progetto di fattibilità tecnica economica da porre a base di gara, approvato entro il 30 giugno, per quantificare il limite di spesa è possibile utilizzare il prezzo vigente nell'anno precedente; dopo il 30 giugno si procede alla revisione del progetto utilizzando il prezzo vigente;
- nel caso di un progetto esecutivo da porre a base di gara, approvato entro il 30 giugno, si utilizza l'elenco dei prezzi approvato con il livello progettuale precedente; nel caso in cui siano necessari ulteriori prezzi, i medesimi possono essere dedotti dal prezzo vigente nell'anno precedente.

Art. 1.5.6.1
CLAUSOLE DI REVISIONE DEI PREZZI

1. La Stazione appaltante può dar luogo ad una revisione dei prezzi ai sensi dell'art. 60 del D. Lgs. n. 36 del 2023. Qualora nel corso dell'esecuzione del contratto d'appalto, i prezzi dei materiali da costruzione subiscano delle variazioni in aumento o in diminuzione, tali da determinare un aumento o una diminuzione dei prezzi unitari utilizzati, l'appaltatore avrà diritto ad un adeguamento compensativo.

Per i contratti relativi ai lavori, nel caso in cui si verificano particolari condizioni di natura oggettiva tali da determinare una variazione del costo dell'opera, in aumento o in diminuzione, superiore al 5% rispetto al prezzo dell'importo complessivo, si dà luogo a compensazioni, in aumento o in diminuzione, per la percentuale eccedente il 5% e comunque in misura pari all'80% di detta eccedenza.

La compensazione è determinata considerando gli indici sintetici di costo di costruzione elaborati dall'ISTAT.

2. Le variazioni sono valutate in base ai prezzi di contratto ai sensi dell'allegato II.14 art. 5 commi 7 e 8, tuttavia, se comportano categorie di lavorazioni non previste o si debbano impiegare materiali per i quali non risulta fissato il prezzo contrattuale, si provvede alla formazione di nuovi prezzi. I nuovi prezzi delle lavorazioni o materiali sono valutati:

- desumendoli dai prezziari di cui all'art. 41 del codice, ove esistenti;
- ricavandoli totalmente o parzialmente da nuove analisi effettuate avendo a riferimento i prezzi elementari di mano d'opera, materiali, noli e trasporti alla data di formulazione dell'offerta, attraverso un contraddittorio tra il direttore dei lavori e l'esecutore, e approvati dal RUP.

Qualora dai calcoli effettuati risultino maggiori spese rispetto alle somme previste nel quadro economico, i prezzi, prima di essere ammessi nella contabilità dei lavori, sono approvati dalla stazione appaltante, su proposta del RUP.

3. Se l'esecutore non accetta i nuovi prezzi così determinati e approvati, la stazione appaltante può ingiungergli l'esecuzione delle lavorazioni o la somministrazione dei materiali sulla base di detti prezzi, comunque ammessi nella contabilità; ove l'esecutore non iscriva riserva negli atti contabili, i prezzi si intendono definitivamente accettati.

4. Per far fronte ai maggiori oneri derivanti dalla revisione prezzi di cui al presente articolo le stazioni appaltanti utilizzano:

- nel limite del 50%, le risorse appositamente accantonate per imprevisti nel quadro economico di ogni intervento, fatte salve le somme relative agli impegni contrattuali già assunti, e le eventuali ulteriori somme a disposizione della medesima stazione appaltante e stanziare annualmente relativamente allo stesso intervento;
- le somme derivanti da ribassi d'asta, se non ne è prevista una diversa destinazione dalle norme vigenti;
- le somme disponibili relative ad altri interventi ultimati di competenza della medesima stazione appaltante e per i quali siano stati eseguiti i relativi collaudi o emessi i certificati di regolare esecuzione, nel rispetto delle procedure contabili della spesa e nei limiti della residua spesa autorizzata disponibile.

CAPO 1.6

DISPOSIZIONI IN MATERIA DI SICUREZZA

Art. 1.6.1 ADEMPIMENTI PRELIMINARI IN MATERIA DI SICUREZZA

1. Ai sensi dell'articolo 90, comma 9, e dell'allegato XVII al D. Lgs. 81/2008, l'appaltatore deve trasmettere alla Stazione appaltante, entro il termine prescritto da quest'ultima con apposita richiesta o, in assenza di questa, entro 30 giorni dall'aggiudicazione definitiva e comunque prima della redazione del verbale di consegna dei lavori qualora questi siano iniziati nelle more della stipula del contratto:

- a) una dichiarazione dell'organico medio annuo, distinto per qualifica, corredata dagli estremi delle denunce dei lavoratori effettuate all'Istituto nazionale della previdenza sociale (INPS), all'Istituto nazionale assicurazione infortuni sul lavoro (INAIL) e alle casse edili;
- b) una dichiarazione relativa al contratto collettivo stipulato dalle organizzazioni sindacali comparativamente più rappresentative, applicato ai lavoratori dipendenti;
- c) il certificato della Camera di Commercio, Industria, Artigianato e Agricoltura, in corso di validità, con l'indicazione antimafia di cui agli articoli 6 e 9 del D. Lgs. 159/2011, oppure, in alternativa, ai fini dell'acquisizione d'ufficio, l'indicazione della propria esatta ragione sociale, numeri di codice fiscale e di partita IVA, numero REA;
- d) il proprio DURC, in corso di validità;
- e) il documento di valutazione dei rischi di cui al combinato disposto degli articoli 17, comma 1, lettera a), e 28, commi 1, 1-bis, 2 e 3, del D. Lgs. 81/2008;
- f) una dichiarazione di non essere destinatario di provvedimenti di sospensione o di interdizione di cui all'articolo 14 del D. Lgs. 81/2008.

2. Entro gli stessi termini di cui al comma 1, l'appaltatore deve trasmettere al coordinatore per l'esecuzione il nominativo e i recapiti:

- a) del proprio Responsabile del servizio prevenzione e protezione di cui all'articolo 31 del D. Lgs. 81/2008.
- b) del proprio Medico competente di cui all'articolo 38 del D. Lgs. 81/2008;
- c) l'accettazione del piano di sicurezza e di coordinamento di cui all'articolo 1.6.3, con le eventuali richieste di adeguamento di cui all'articolo 1.6.4;
- d) il piano operativo di sicurezza di cui all'articolo 1.6.5.

3. Gli adempimenti di cui ai commi 1 e 2 devono essere assolti:

- a) dall'appaltatore, comunque organizzato anche nelle forme di cui alle lettere b), c), d) ed e), nonché, tramite questi, dai subappaltatori;
- b) dal consorzio di cooperative o di imprese artigiane, oppure dal consorzio stabile, qualora il consorzio intenda eseguire i lavori direttamente con la propria organizzazione consortile;
- c) dalla consorziata del consorzio di cooperative o di imprese artigiane, oppure del consorzio stabile, che il consorzio ha indicato per l'esecuzione dei lavori ai sensi degli articoli 67 e 68 del D. Lgs. 36 del 2023, qualora il consorzio sia privo di personale deputato alla esecuzione dei lavori; qualora siano state individuate più imprese consorziate esecutrici dei lavori gli adempimenti devono essere assolti da tutte le imprese consorziate indicate, per quanto di pertinenza di ciascuna di esse, per il tramite di una di esse appositamente individuata, sempre che questa abbia espressamente accettato tale individuazione;
- d) da tutte le imprese raggruppate, per quanto di pertinenza di ciascuna di esse, per il tramite dell'impresa mandataria, qualora l'appaltatore sia un raggruppamento temporaneo di cui all'articolo 68 del D. Lgs. 36 del 2023; l'impresa affidataria, ai fini dell'articolo 89, comma 1, lettera i), del D. Lgs. 81/2008 è individuata nella mandataria, come risultante dell'atto di mandato;
- e) da tutte le imprese consorziate, per quanto di pertinenza di ciascuna di esse, per il tramite dell'impresa individuata con l'atto costitutivo o lo statuto del consorzio, qualora l'appaltatore sia un consorzio ordinario di cui all'articolo 67 del D. Lgs. 36 del 2023; l'impresa affidataria, ai fini dell'articolo 89, comma 1, lettera i), del D. Lgs. 81/2008 è individuata con il predetto atto costitutivo o statuto del consorzio;
- f) dai lavoratori autonomi che prestano la loro opera in cantiere.

4. Fermo restando quanto previsto all'articolo 1.6.6, comma 3, l'impresa affidataria comunica alla Stazione

appaltante gli opportuni atti di delega di cui all'articolo 16 del D. Lgs. 81/2008.

5. L'appaltatore deve assolvere gli adempimenti di cui ai commi 1 e 2, anche nel corso dei lavori ogni qualvolta nel cantiere operi legittimamente un'impresa esecutrice o un lavoratore autonomo non previsti inizialmente.

Art. 1.6.2

NORME DI SICUREZZA GENERALI E SICUREZZA NEL CANTIERE

1. Anche ai sensi, ma non solo, dell'articolo 97, comma 1, del D. Lgs. 81/2008, l'appaltatore è obbligato:

a) ad osservare le misure generali di tutela di cui agli articoli 15, 17, 18 e 19 del D. Lgs. 81/2008 e all'allegato XIII allo stesso decreto nonché le altre disposizioni del medesimo decreto applicabili alle lavorazioni previste nel cantiere;

b) a rispettare e curare il pieno rispetto di tutte le norme vigenti in materia di prevenzione degli infortuni e igiene del lavoro e in ogni caso in condizione di permanente sicurezza e igiene, nell'osservanza delle disposizioni degli articoli da 108 a 155 del D. Lgs. 81/2008 e degli allegati XVII, XVIII, XIX, XX, XXII, XXIV, XXV, XXVI, XXVII, XXVIII, XXIX, XXX, XXXI, XXXII, XXXIII, XXXIV, XXXV e XLI, allo stesso decreto;

c) a verificare costantemente la presenza di tutte le condizioni di sicurezza dei lavori affidati;

d) ad osservare le disposizioni del vigente Regolamento Locale di Igiene, per quanto attiene la gestione del cantiere, in quanto non in contrasto con le disposizioni di cui al comma 1.

2. L'appaltatore predispone, per tempo e secondo quanto previsto dalle vigenti disposizioni, gli appositi piani per la riduzione del rumore, in relazione al personale e alle attrezzature utilizzate.

3. L'appaltatore garantisce che le lavorazioni, comprese quelle affidate ai subappaltatori, siano eseguite secondo il criterio «incident and injury free».

4. L'appaltatore non può iniziare o continuare i lavori qualora sia in difetto nell'applicazione di quanto stabilito all'articolo 1.6.1, commi 1, 2 o 5, oppure agli articoli 1.6.3, 1.6.4, 1.6.5 o 1.6.6.

Art. 1.6.3

PIANO DI SICUREZZA

1. L'appaltatore è obbligato ad osservare scrupolosamente e senza riserve o eccezioni il piano di sicurezza e di coordinamento predisposto dal coordinatore per la sicurezza e messo a disposizione da parte della Stazione appaltante, ai sensi dell'articolo 100 del D. Lgs. 81/2008.

2. L'obbligo di cui al comma 1 è esteso altresì alle eventuali modifiche e integrazioni approvate o accettate dal coordinatore per la sicurezza in fase di esecuzione ai sensi dell'articolo 1.6.4.

Art. 1.6.4

MODIFICHE E INTEGRAZIONI AL PIANO DI SICUREZZA

1. L'appaltatore può presentare al coordinatore per la sicurezza in fase di esecuzione una o più proposte motivate di modificazione o di integrazione al piano di sicurezza e di coordinamento, nei seguenti casi:

a) per adeguarne i contenuti alle proprie tecnologie oppure quando ritenga di poter meglio garantire la sicurezza nel cantiere sulla base della propria esperienza, anche in seguito alla consultazione obbligatoria e preventiva dei rappresentanti per la sicurezza dei propri lavoratori o a rilievi da parte degli organi di vigilanza;

b) per garantire il rispetto delle norme per la prevenzione degli infortuni e la tutela della salute dei lavoratori eventualmente disattese nel piano di sicurezza, anche in seguito a rilievi o prescrizioni degli organi di vigilanza.

2. L'appaltatore ha il diritto che il coordinatore per la sicurezza in fase di esecuzione si pronunci tempestivamente, con atto motivato da annotare sulla documentazione di cantiere, sull'accoglimento o il rigetto delle proposte presentate; le decisioni del coordinatore sono vincolanti per l'appaltatore.

3. Qualora entro il termine di tre giorni lavorativi dalla presentazione delle proposte dell'appaltatore, prorogabile una sola volta di altri tre giorni lavorativi, il coordinatore per la sicurezza non si pronunci:

a) nei casi di cui al comma 1, lettera a), le proposte si intendono accolte;

b) nei casi di cui al comma 1, lettera b), le proposte si intendono rigettate.

4. Nei casi di cui al comma 1, lettera a), l'eventuale accoglimento delle modificazioni e integrazioni non può in alcun modo giustificare variazioni o adeguamenti dei prezzi pattuiti, né maggiorazioni di alcun genere del corrispettivo.

5. Nei casi di cui al comma 1, lettera b), qualora l'eventuale accoglimento delle modificazioni e integrazioni comporti maggiori oneri a carico dell'impresa, e tale circostanza sia debitamente provata e documentata, trova applicazione la disciplina delle varianti.

Art. 1.6.5 PIANO OPERATIVO DI SICUREZZA

1. L'appaltatore, entro 30 giorni dall'aggiudicazione e comunque prima dell'inizio dei lavori, deve predisporre e consegnare al direttore dei lavori o, se nominato, al coordinatore per la sicurezza nella fase di esecuzione, un piano operativo di sicurezza per quanto attiene alle proprie scelte autonome e relative responsabilità nell'organizzazione del cantiere e nell'esecuzione dei lavori. Il piano operativo di sicurezza, redatto ai sensi dell'articolo 89, comma 1, lettera h), del D. Lgs. 81/2008 e del punto 3.2 dell'allegato XV al predetto decreto, comprende il documento di valutazione dei rischi di cui agli articoli 28 e 29 del citato D. Lgs. 81/2008, con riferimento allo specifico cantiere e deve essere aggiornato ad ogni mutamento delle lavorazioni rispetto alle previsioni.

2. Ai sensi dell'articolo 119, comma 15, del D. Lgs. 36 del 2023 l'appaltatore è tenuto ad acquisire i piani operativi di sicurezza redatti dalle imprese subappaltatrici di cui all'articolo \$Articolo(SUBAPPALTO)\$ del presente Capitolato, nonché a curare il coordinamento di tutte le imprese operanti nel cantiere, al fine di rendere gli specifici piani operativi di sicurezza compatibili tra loro e coerenti con il piano presentato dall'appaltatore.

3. Il piano operativo di sicurezza costituisce piano complementare di dettaglio del piano di sicurezza e di coordinamento di cui all'articolo 1.6.3.

4. Ai sensi dell'articolo 96, comma 1-bis, del D. Lgs. 81/2008, il piano operativo di sicurezza non è necessario per gli operatori che si limitano a fornire materiali o attrezzature; restano fermi per i predetti operatori gli obblighi di cui all'articolo 26 del citato D. Lgs. 81/2008.

Art. 1.6.6 OSSERVANZA E ATTUAZIONE DEI PIANI DI SICUREZZA

1. L'appaltatore è obbligato ad osservare le misure generali di tutela di cui all'articolo 15 del D. Lgs. 81/2008, con particolare riguardo alle circostanze e agli adempimenti descritti agli articoli da 88 a 104 e agli allegati da XVI a XXV dello stesso decreto.

2. I piani di sicurezza devono essere redatti in conformità all'allegato XV al D. Lgs. 81/2008, nonché alla migliore letteratura tecnica in materia.

3. Prima dell'inizio dei lavori e quindi periodicamente, l'impresa esecutrice deve comunicare tempestivamente, a richiesta della Stazione appaltante o del coordinatore, l'iscrizione alla camera di commercio, industria, artigianato e agricoltura, l'indicazione dei contratti collettivi applicati ai lavoratori dipendenti e la dichiarazione circa l'assolvimento degli obblighi assicurativi e previdenziali. L'affidatario deve curare il coordinamento di tutte le imprese operanti nel cantiere, per rendere gli specifici piani redatti dalle imprese subappaltatrici compatibili tra loro e coerenti con il piano presentato dall'appaltatore. In caso di associazione temporanea o di consorzio di imprese tale obbligo ricade sull'impresa mandataria capogruppo. Il direttore tecnico di cantiere è responsabile del rispetto del piano da parte di tutte le imprese impegnate nell'esecuzione dei lavori.

4. Il piano di sicurezza ed il piano operativo di sicurezza costituiscono parte integrante del contratto di appalto. Le gravi o ripetute violazioni dei piani stessi da parte dell'appaltatore, in qualunque modo accertate, previa formale costituzione in mora dell'interessato, sono causa di risoluzione del contratto.

5. Ai sensi dell'articolo 119, comma 12, del D. Lgs. 36 del 2023, l'appaltatore è solidalmente responsabile con i subappaltatori per gli adempimenti, da parte di questo ultimo, degli obblighi di sicurezza.

CAPO 1.7

CONTROVERSIE E MANODOPERA

Art. 1.7.1 DEFINIZIONE DELLE CONTROVERSIE

1. Ove non si proceda all'accordo bonario ai sensi dell'articolo \$Articolo(ACCORDO BONARIO)\$ e l'appaltatore confermi le riserve, la definizione di tutte le controversie derivanti dall'esecuzione del contratto è devoluta all'autorità giudiziaria competente presso il Foro VERBANIA ed è esclusa la competenza arbitrale.
2. La decisione sulla controversia dispone anche in ordine all'entità delle spese di giudizio e alla loro imputazione alle parti, in relazione agli importi accertati, al numero e alla complessità delle questioni.

Art. 1.7.2 CONTRATTI COLLETTIVI E DISPOSIZIONI SULLA MANODOPERA

1. L'appaltatore deve scrupolosamente ed integralmente osservare tutte le leggi, regolamenti e norme vigenti in materia, e quelle eventualmente entrate in vigore nel corso dei lavori, e in particolare:
 - a) nell'esecuzione dei lavori oggetto del presente appalto, l'appaltatore deve applicare integralmente il contratto nazionale di lavoro per gli operai dipendenti dalle aziende industriali edili e affini e gli accordi locali e aziendali integrativi dello stesso, in vigore per il tempo e nella località in cui si svolgono i lavori;
 - b) tali obblighi vincolano l'appaltatore anche se non aderente alle associazioni stipulanti o receda da esse e indipendentemente dalla natura industriale o artigiana, dalla struttura o dalle dimensioni dell'impresa stessa e da ogni altra sua qualificazione giuridica;
 - c) è responsabile in rapporto alla Stazione appaltante dell'osservanza di tutte le norme anzidette da parte degli eventuali subappaltatori nei confronti dei rispettivi dipendenti, anche quando il contratto collettivo non disciplini l'ipotesi del subappalto; la circostanza che il subappalto non sia stato autorizzato non libera l'appaltatore dalla responsabilità, e ciò senza pregiudizio degli altri diritti della Stazione appaltante;
 - d) è obbligatoriamente tenuto al regolare assolvimento di tutti gli obblighi contributivi in materia previdenziale, assistenziale, antinfortunistica e in ogni altro ambito tutelato dalle leggi speciali.
2. In caso di inottemperanza agli obblighi contributivi nei confronti di INPS, INAIL e Cassa Edile da parte dell'appaltatore o dei subappaltatori, rilevata da un DURC negativo, in assenza di adeguate giustificazioni o di regolarizzazione tempestiva, la Stazione appaltante provvede direttamente al pagamento dei crediti vantati dai predetti istituti, in luogo dell'appaltatore e dei subappaltatori, utilizzando le somme trattenute sui pagamenti delle rate di acconto e di saldo ai sensi degli articoli 1.5.2, comma 8 e 1.5.3, comma 8, del presente Capitolato Speciale.
3. In caso di ritardo immotivato nel pagamento delle retribuzioni dovute al personale dipendente dell'appaltatore o dei subappaltatori, la Stazione appaltante può pagare direttamente ai lavoratori le retribuzioni arretrate, anche in corso d'opera, utilizzando le somme trattenute sui pagamenti delle rate di acconto e di saldo ai sensi degli articoli 1.5.2, comma 9 e 1.5.3, comma 8, del presente Capitolato Speciale.
4. In ogni momento il Direttore dei Lavori e, per suo tramite, il R.U.P., possono richiedere all'appaltatore e ai subappaltatori copia del libro unico del lavoro di cui all'articolo 39 della legge 9 agosto 2008, n. 133, possono altresì richiedere i documenti di riconoscimento al personale presente in cantiere e verificarne la effettiva iscrizione nel predetto libro unico del lavoro dell'appaltatore o del subappaltatore autorizzato.
5. Ai sensi degli articoli 18, comma 1, lettera u), 20, comma 3 e 26, comma 8, del D. Lgs. 81/2008, nonché dell'articolo 5, comma 1, primo periodo, della Legge n. 136 del 2010, l'appaltatore è obbligato a fornire a ciascun soggetto occupato in cantiere una apposita tessera di riconoscimento, impermeabile ed esposta in forma visibile, corredata di fotografia, contenente le generalità del lavoratore, i dati identificativi del datore di lavoro e la data di assunzione del lavoratore. L'appaltatore risponde dello stesso obbligo anche per i lavoratori dipendenti dai subappaltatori autorizzati; la tessera dei predetti lavoratori deve riportare gli estremi dell'autorizzazione al

subappalto. Tutti i lavoratori sono tenuti ad esporre detta tessera di riconoscimento.

6. Agli stessi obblighi devono ottemperare anche i lavoratori autonomi che esercitano direttamente la propria attività nei cantieri e il personale presente occasionalmente in cantiere che non sia dipendente dell'appaltatore o degli eventuali subappaltatori (soci, artigiani di ditte individuali senza dipendenti, professionisti, fornitori esterni, collaboratori familiari e simili); tutti i predetti soggetti devono provvedere in proprio e, in tali casi, la tessera di riconoscimento deve riportare i dati identificativi del committente ai sensi dell'articolo 5, comma 1, secondo periodo, della legge n. 136 del 2010.

7. La violazione degli obblighi di cui al comma 5 comporta l'applicazione, in capo al datore di lavoro, della sanzione amministrativa da euro 100,00 ad euro 500,00 per ciascun lavoratore. Il lavoratore munito della tessera di riconoscimento di cui al comma 3 che non provvede ad esporla è punito con la sanzione amministrativa da euro 50,00 a euro 300,00. Nei confronti delle predette sanzioni non è ammessa la procedura di diffida di cui all'articolo 13 del D. Lgs. 124/2004.

8. Fermo restando quanto previsto per l'acquisizione del DURC in sede di erogazione dei pagamenti, qualora tra la stipula del contratto e il primo stato di avanzamento dei lavori di cui all'articolo 1.5.2, o tra due successivi stati di avanzamento dei lavori, intercorra un periodo superiore a 180 (centottanta) giorni, l'appaltatore e, per suo tramite, i subappaltatori entro i 30 (trenta) giorni successivi alla scadenza dei predetti 180 (centottanta) giorni, trasmettono alla Stazione appaltante il proprio DURC in corso di validità.

CAPO 1.8

NORME FINALI

Art. 1.8.1 ONERI E OBBLIGHI A CARICO DELL'APPALTATORE

1. Sono a carico dell'appaltatore, gli oneri e gli obblighi di cui al D.M. 145/2000 Capitolato Generale d'Appalto, alla vigente normativa e al presente Capitolato Speciale d'Appalto, nonché a quanto previsto da tutti i piani per le misure di sicurezza fisica dei lavoratori, agli obblighi in materia ambientale, sociale e del lavoro stabiliti dalla normativa europea e nazionale, dai contratti collettivi o dalle disposizioni internazionali elencate nell'allegato X alla direttiva 2014/24/UE del Parlamento europeo e del Consiglio del 26 febbraio 2014; in particolare anche gli oneri di seguito elencati:

- la nomina, prima dell'inizio dei lavori, del Direttore tecnico di cantiere, che dovrà essere professionalmente abilitato ed iscritto all'albo professionale e dovrà fornire alla Direzione dei Lavori apposita dichiarazione di accettazione dell'incarico del Direttore tecnico di cantiere;
- i movimenti di terra ed ogni altro onere relativo alla formazione del cantiere, in relazione all'entità dell'opera, con tutti i più moderni ed avanzati impianti per assicurare una perfetta e rapida esecuzione di tutte le opere prestabilite;
- la recinzione del cantiere con solido steccato in materiale idoneo, secondo le prescrizioni del Piano di Sicurezza ovvero della Direzione dei Lavori, nonché la pulizia e la manutenzione del cantiere, l'inghiaimento ove possibile e la sistemazione dei suoi percorsi in modo da renderne sicuri il transito e la circolazione dei veicoli e delle persone;
- la sorveglianza sia di giorno che di notte del cantiere e di tutti i materiali in esso esistenti, nonché di tutti i beni di proprietà della stazione appaltante e delle piantagioni consegnate all'Appaltatore. Per la custodia di cantieri allestiti per la realizzazione di opere pubbliche, l'appaltatore dovrà servirsi di personale addetto con la qualifica di guardia giurata;
- la costruzione, entro la recinzione del cantiere e nei luoghi che saranno designati dalla Direzione dei Lavori, di locali ad uso ufficio del personale, della Direzione ed assistenza, sufficientemente arredati, illuminati e riscaldati, compresa la relativa manutenzione. Tali locali dovranno essere dotati di adeguati servizi igienici con relativi impianti di scarico funzionanti;
- la fornitura e manutenzione di cartelli di avviso, di fanali di segnalazione notturna nei punti prescritti e di quanto altro venisse particolarmente indicato dalla Direzione dei Lavori o dal Coordinatore in fase di esecuzione, allo scopo di migliorare la sicurezza del cantiere;
- il mantenimento, fino al collaudo, della continuità degli scoli delle acque e del transito sulle vie o sentieri pubblici o privati latitanti le opere da eseguire;
- la fornitura di acqua potabile per il cantiere;
- l'osservanza delle norme, leggi e decreti vigenti, relative alle varie assicurazioni degli operai per previdenza, prevenzione infortuni e assistenza sanitaria che potranno intervenire in corso di appalto;
- la comunicazione all'Ufficio da cui i lavori dipendono, entro i termini prefissati dallo stesso, di tutte le notizie relative all'impiego della manodopera;
- l'osservanza delle norme contenute nelle vigenti disposizioni sulla polizia mineraria di cui al D.P.R. 128/59 e s.m.i.;
- le spese per la realizzazione di fotografie delle opere in corso nei vari periodi dell'appalto, nel numero indicato dalla Direzione dei Lavori;
- l'assicurazione che copra i danni subiti dalle stazioni appaltanti a causa del danneggiamento o della distruzione totale o parziale di impianti ed opere, anche preesistenti;
- il pagamento delle tasse e di altri oneri per concessioni comunali (titoli abilitativi per la costruzione, l'occupazione temporanea di suolo pubblico, passi carrabili, ecc.), nonché il pagamento di ogni tassa presente e futura inerente i materiali e mezzi d'opera da impiegarsi, ovvero alle stesse opere finite, esclusi, nei Comuni in cui essi sono dovuti, i diritti per gli allacciamenti e gli scarichi;
- la pulizia quotidiana dei locali in costruzione e delle vie di transito del cantiere, col personale necessario, compreso lo sgombero dei materiali di rifiuto lasciati da altre ditte;
- il libero accesso ed il transito nel cantiere e sulle opere eseguite od in corso d'esecuzione, alle persone addette ed a qualunque altra impresa alla quale siano stati affidati lavori per conto diretto della stazione

appaltante;

- l'uso gratuito parziale o totale, a richiesta della Direzione dei Lavori, da parte di dette imprese o persone, dei ponti di servizio, impalcature, costruzioni provvisorie, ed apparecchi di sollevamento, per tutto il tempo occorrente all'esecuzione dei lavori;
- il ricevimento, lo scarico ed il trasporto in cantiere e nei luoghi di deposito o a piè d'opera, a sua cura e spese, secondo le disposizioni della Direzione dei Lavori nonché alla buona conservazione ed alla perfetta custodia, dei materiali e dei manufatti esclusi dal presente appalto e provvisti od eseguiti da altre ditte per conto della stazione appaltante. I danni che per cause dipendenti o per sua negligenza fossero apportati a tali materiali e manufatti dovranno essere riparati a carico esclusivo dell'appaltatore;
- la predisposizione, prima dell'inizio dei lavori, del piano delle misure per la sicurezza fisica dei lavoratori di cui all'art. 119 c. 11 del D. Lgs. 36 del 2023;
- l'adozione, nell'esecuzione di tutti i lavori, dei procedimenti e delle cautele necessarie per garantire la salute e la sicurezza dei lavoratori e dei terzi, nonché per evitare danni ai beni pubblici e privati, osservando le disposizioni contenute nel D. Lgs. 9 aprile 2008, n. 81 e s.m.i. e di tutte le norme in vigore in materia di sicurezza;
- il consenso all'uso anticipato delle opere qualora venisse richiesto dalla Direzione dei Lavori, senza che l'appaltatore abbia perciò diritto a speciali compensi. Egli potrà, però, richiedere che sia redatto apposito verbale circa lo stato delle opere, per essere garantito dai possibili danni che potrebbero derivarne dall'uso;
- la fornitura e posa in opera nel cantiere, a sua cura e spese, delle apposite tabelle indicative dei lavori, anche ai sensi di quanto previsto dall'art. 119 comma 13 del D. Lgs. 36 del 2023;
- la trasmissione alla stazione appaltante, a sua cura e spese, degli eventuali contratti di subappalto che dovesse stipulare, almeno 20 giorni prima della data di effettivo inizio dell'esecuzione delle relative prestazioni, ai sensi dell'art. 119 comma 5 del D. Lgs. 36 del 2023. La disposizione si applica anche ai noli a caldo ed ai contratti simili;
- la disciplina e il buon ordine dei cantieri. L'appaltatore è responsabile della disciplina e del buon ordine nel cantiere e ha l'obbligo di osservare e far osservare al proprio personale le norme di legge e di regolamento. L'appaltatore, tramite il direttore di cantiere, assicura l'organizzazione, la gestione tecnica e la conduzione del cantiere. La direzione del cantiere è assunta dal direttore tecnico dell'impresa o da altro tecnico formalmente incaricato dall'appaltatore. In caso di appalto affidato ad associazione temporanea di imprese o a consorzio, l'incarico della direzione di cantiere è attribuito mediante delega conferita da tutte le imprese operanti nel cantiere; la delega deve indicare specificamente le attribuzioni da esercitare dal direttore anche in rapporto a quelle degli altri soggetti operanti nel cantiere. La Direzione dei Lavori ha il diritto, previa motivata comunicazione all'appaltatore, di esigere il cambiamento del direttore di cantiere e del personale per indisciplina, incapacità o grave negligenza. L'appaltatore è comunque responsabile dei danni causati dall'imperizia o dalla negligenza di detti soggetti, e risponde nei confronti dell'amministrazione committente per la malafede o la frode dei medesimi nell'impiego dei materiali.

2. Il corrispettivo per tutti gli obblighi ed oneri sopra specificati è conglobato nei prezzi dei lavori e nell'eventuale compenso di cui all'articolo 1.1.3 del presente Capitolato. Detto eventuale compenso è fisso ed invariabile, essendo soggetto soltanto alla riduzione relativa all'offerta ribasso contrattuale.

3. L'appaltatore si obbliga a garantire il trattamento dei dati acquisiti in merito alle opere appaltate, in conformità a quanto previsto dal Regolamento (UE) 2016/679 del Parlamento europeo e del Consiglio del 27 aprile 2016 "REGOLAMENTO GENERALE SULLA PROTEZIONE DEI DATI" e dal D. Lgs. 30 giugno 2003, n. 196 "Codice in materia di protezione dei dati personali" e s.m.i.

Art. 1.8.2 TRACCIABILITÀ DEI PAGAMENTI

1. Ai sensi dell'articolo 3, commi 1 e 8, della legge n. 136 del 2010, gli operatori economici titolari dell'appalto, nonché i subappaltatori, devono comunicare alla Stazione appaltante gli estremi identificativi dei conti correnti dedicati, anche se non in via esclusiva, accesi presso banche o presso Poste italiane S.p.A., entro 7 (sette) giorni dalla stipula del contratto oppure entro 7 (sette) giorni dalla loro accensione se successiva, comunicando altresì negli stessi termini le generalità e il codice fiscale delle persone delegate ad operare sui predetti conti. L'obbligo di comunicazione è esteso anche alle modificazioni delle indicazioni fornite in precedenza. In assenza delle predette comunicazioni la Stazione appaltante sospende i pagamenti e non decorrono i termini legali per l'applicazione degli interessi legali, degli interessi di mora e per la richiesta di risoluzione di cui agli articoli 1.5.4 e 1.5.5.

2. Tutti i movimenti finanziari relativi all'intervento:

a) per pagamenti a favore dell'appaltatore, dei subappaltatori, dei sub-contraenti, dei sub-fornitori o comunque di soggetti che eseguono lavori, forniscono beni o prestano servizi in relazione all'intervento, devono avvenire

mediante bonifico bancario o postale, ovvero altro mezzo che sia ammesso dall'ordinamento giuridico in quanto idoneo ai fini della tracciabilità;

b) i pagamenti di cui alla precedente lettera a) devono avvenire in ogni caso utilizzando i conti correnti dedicati di cui al comma 1;

c) i pagamenti destinati a dipendenti, consulenti e fornitori di beni e servizi rientranti tra le spese generali nonché quelli destinati all'acquisto di immobilizzazioni tecniche devono essere eseguiti tramite i conti correnti dedicati di cui al comma 1, per il totale dovuto, anche se non riferibile in via esclusiva alla realizzazione dell'intervento.

3. I pagamenti in favore di enti previdenziali, assicurativi e istituzionali, nonché quelli in favore di gestori e fornitori di pubblici servizi, ovvero quelli riguardanti tributi, possono essere eseguiti anche con strumenti diversi da quelli ammessi dal comma 2, lettera a), fermo restando l'obbligo di documentazione della spesa. Per le spese giornaliere, di importo inferiore o uguale a 1.500,00 euro possono essere utilizzati sistemi diversi da quelli ammessi dal comma 2, lettera a), fermi restando il divieto di impiego del contante e l'obbligo di documentazione della spesa.

4. Ogni pagamento effettuato ai sensi del comma 2, lettera a), deve riportare, in relazione a ciascuna transazione, il CIG di cui all'articolo 1.1.1, comma 6, lettera a) e il CUP di cui all'articolo 1, comma 6, lettera b).

5. Fatte salve le sanzioni amministrative pecuniarie di cui all'articolo 6 della legge n. 136 del 2010:

a) la violazione delle prescrizioni di cui al comma 2, lettera a), costituisce causa di risoluzione del contratto ai sensi dell'articolo 3, comma 9-bis, della citata legge n. 136 del 2010;

b) la violazione delle prescrizioni di cui al comma 2, lettere b) e c), o ai commi 3 e 4, qualora reiterata per più di una volta, costituisce causa di risoluzione del contratto.

6. I soggetti di cui al comma 1 che hanno notizia dell'inadempimento della propria controparte agli obblighi di tracciabilità finanziaria di cui ai commi da 1 a 3, procedono all'immediata risoluzione del rapporto contrattuale, informandone contestualmente la stazione appaltante e la prefettura-ufficio territoriale del Governo territorialmente competente.

7. Le clausole di cui al presente articolo devono essere obbligatoriamente riportate nei contratti sottoscritti con i subappaltatori e i subcontraenti della filiera delle imprese a qualsiasi titolo interessate all'intervento ai sensi del comma 2, lettera a); in assenza di tali clausole i predetti contratti sono nulli senza necessità di declaratoria.

Art. 1.8.3

ULTIMAZIONE LAVORI - COLLAUDO TECNICO-AMMINISTRATIVO

1. Il direttore dei lavori, a seguito della comunicazione dell'esecutore di avvenuta ultimazione dei lavori, procede alla constatazione sullo stato di consistenza delle opere in contraddittorio con l'esecutore, emette il certificato di ultimazione dei lavori e lo invia al RUP, il quale ne rilascia copia conforme all'esecutore. Tale certificato costituisce titolo sia per l'applicazione delle penali previste nel contratto per il caso di ritardata esecuzione, sia per l'assegnazione di un termine perentorio per l'esecuzione di lavori di piccola entità non incidenti sull'uso e la funzionalità delle opere.

2. Non oltre 6 mesi dall'ultimazione dei lavori il collaudo viene completato, secondo le disposizioni riportate all'art. 116 e alla sezione III dell'allegato II.14 del D. Lgs. n. 36 del 2023.

3. Il collaudo rappresenta l'attività di verifica finale dei lavori ed è finalizzato a certificare il rispetto delle caratteristiche tecniche, economiche e qualitative dei lavori e delle prestazioni, nonché degli obiettivi e dei tempi, in conformità delle previsioni e pattuizioni contrattuali, e comprende tutte le verifiche tecniche previste dalle normative di settore.

4. Nel dettaglio, il collaudo ha l'obiettivo di verificare che:

- l'opera o il lavoro siano stati eseguiti a regola d'arte, secondo:
 - il progetto approvato e le relative prescrizioni tecniche;
 - le eventuali perizie di variante;
 - il contratto e gli eventuali atti di sottomissione o aggiuntivi debitamente approvati;
- i dati risultanti dalla contabilità finale e dai documenti giustificativi corrispondano fra loro e con le risultanze di fatto, non solo per dimensioni, forma e quantità, ma anche per qualità dei materiali, dei componenti e delle provviste;

- le procedure espropriative poste a carico dell'esecutore siano state espletate tempestivamente e diligentemente.

5. In tale sede vengono esaminate anche le riserve dell'esecutore, sulle quali non sia già intervenuta una risoluzione definitiva in via amministrativa, se iscritte nel registro di contabilità e nel conto finale nei termini e nei modi stabiliti dall'allegato II.14 del codice.

6. Le operazioni di collaudo terminano con l'emissione del certificato di collaudo attestante la collaudabilità dell'opera che, in alcuni casi, può essere sostituito dal certificato di regolare esecuzione rilasciato dal direttore dei lavori.

Collaudo tecnico - amministrativo

In primo luogo, il RUP trasmette all'organo di collaudo, in formato cartaceo o digitale:

- copia conforme del contratto d'appalto e dei documenti allegati, nonché il provvedimento di approvazione del progetto;
- eventuali perizie di variante e suppletive, con le relative approvazioni intervenute e copia dei relativi atti di sommissione o aggiuntivi;
- copia del programma di esecuzione dei lavori redatto dall'esecutore e relativi eventuali aggiornamenti approvati dal direttore dei lavori;
- verbale di consegna dei lavori;
- disposizioni del RUP e ordini di servizio e rapporti periodici emessi dal direttore dei lavori;
- eventuali verbali di sospensione e ripresa lavori;
- certificato di ultimazione lavori;
- originali di tutti i documenti contabili o giustificativi prescritti dall'allegato II.14 del codice;
- verbali di prova sui materiali, nonché le relative certificazioni di qualità;
- conto finale dei lavori;
- relazione del direttore dei lavori in accompagnamento al conto finale, relativa documentazione allegata nonché l'esito dell'avviso ai creditori di cui all'articolo Conto finale - Avviso ai creditori;
- relazione del RUP sul conto finale;
- relazioni riservate sia del direttore dei lavori, che del RUP sulle eventuali riserve avanzate dall'esecutore dei lavori non definite in corso d'opera;
- certificati di cui all'art. 18 c. 22 dell'allegato II.12 del codice, limitatamente ai lavori relativi alla categoria OS 12-A;
- capitolato informativo, piano di gestione informativa, relazione specialistica sulla modellazione informativa che attesti il rispetto e l'adempimento di quanto prescritto nel capitolato informativo e nel piano di gestione informativa, modelli informativi aggiornati durante l'esecuzione dell'opera e corrispondenti a quanto realizzato - nel caso in cui si utilizzano i metodi e gli strumenti di gestione informativa digitale delle costruzioni, di cui all'art. 43 e all'allegato I.9 del codice;

L'organo di collaudo, dopo aver esaminato e verificato la completezza dei documenti acquisiti, comunica al RUP e al direttore dei lavori il giorno della visita di collaudo.

Il direttore dei lavori mette al corrente l'esecutore, il personale incaricato della sorveglianza e della contabilità dei lavori e, ove necessario, gli eventuali incaricati dell'assistenza giornaliera dei lavori, affinché intervengano alla visita di collaudo.

Il direttore dei lavori ha l'obbligo di presenziare alla visita di collaudo; mentre, se l'esecutore non si presenta, la visita di collaudo viene eseguita alla presenza di due testimoni estranei alla stazione appaltante e la relativa spesa è posta a carico dell'esecutore.

In ogni caso l'esecutore mette a disposizione dell'organo di collaudo, a propria cura e spese, gli operai e i mezzi d'opera necessari a eseguire le operazioni di riscontro, le esplorazioni, gli scandagli, gli esperimenti, compreso quanto necessario al collaudo statico.

Durante la visita di collaudo viene redatto apposito processo verbale, firmato dalle figure che hanno preso parte alla visita, in cui sono descritti:

- i rilievi fatti dall'organo di collaudo;
- le singole operazioni e le verifiche compiute;
- il numero e la profondità dei saggi effettuati e i risultati ottenuti - i punti di esecuzione dei saggi sono riportati sui disegni di progetto o chiaramente individuati a verbale.

Il processo verbale riporta le seguenti indicazioni:

- una sintetica descrizione dell'opera e della sua ubicazione;
- i principali estremi dell'appalto;
- gli estremi del provvedimento di nomina dell'organo di collaudo;
- il giorno della visita di collaudo;
- le generalità degli intervenuti alla visita e di coloro che, sebbene invitati, non sono intervenuti.

Confronta i dati di fatto risultanti dal processo verbale di visita con i dati di progetto, delle varianti approvate e dei documenti contabili, e formula le proprie considerazioni sull'esecuzione dei lavori in rapporto alle prescrizioni contrattuali e alle disposizioni impartite dal direttore dei lavori. Al riguardo, tenendo conto anche dei pareri del RUP, valuta:

- se il lavoro è collaudabile;
- a quali condizioni e restrizioni si può collaudare;
- i provvedimenti da prendere se non è collaudabile;
- le modificazioni da introdursi nel conto finale;
- il credito o l'eventuale debito maturato dall'esecutore.

Esprime, inoltre, le proprie considerazioni sulle modalità di conduzione dei lavori da parte dell'esecutore e del subappaltatore e redige apposita relazione riservata in cui espone il proprio parere sulle riserve e domande dell'esecutore e sulle eventuali penali per le quali non sia già intervenuta una risoluzione definitiva.

In caso di discordanza fra la contabilità e lo stato di fatto, l'organo di controllo accerta le cause e apporta le opportune rettifiche al conto finale.

Se le discordanze sono di notevole entità, l'organo di collaudo sospende le operazioni e ne riferisce al RUP presentandogli le sue proposte; il RUP trasmette alla stazione appaltante la relazione e le proposte dell'organo di collaudo.

Può capitare che l'organo di collaudo individui lavorazioni meritevoli di collaudo, ma non preventivamente autorizzate; in tal caso le ammette in contabilità solo se le ritiene indispensabili per l'esecuzione dell'opera e se l'importo totale dell'opera, compresi i lavori non autorizzati, non eccede i limiti delle spese approvate, e trasmette le proprie valutazioni alla stazione appaltante, che autorizza l'iscrizione delle lavorazioni ritenute indispensabili.

Al termine delle verifiche, l'organo di collaudo emette il certificato di collaudo non oltre 6 mesi dall'ultimazione dei lavori.

Il certificato di collaudo non viene emesso se l'organo di collaudo rileva difetti o mancanze di entità tale da rendere il lavoro assolutamente inaccettabile; in tal caso i lavori non sono collaudabili, l'organo di collaudo informa la stazione appaltante trasmettendo, tramite il RUP, processo verbale, nonché una relazione con le proposte dei provvedimenti.

Art. 1.8.3.1 CERTIFICATO DI REGOLARE ESECUZIONE

1. Il certificato di collaudo tecnico-amministrativo può essere sostituito dal certificato di regolare esecuzione se:

- la stazione appaltante si avvale di tale facoltà per lavori di importo = 1 milione di euro;
- per lavori di importo > 1 milione di euro e < alla soglia di rilevanza europea di euro 5.382.000, di cui all'art. 14 c. 1 lett. a) del codice, purché non si tratti di una delle seguenti tipologie di opere o interventi:
 - opere di nuova realizzazione o esistenti, classificabili in classe d'uso III e IV ai sensi delle vigenti norme tecniche per le costruzioni, a eccezione dei lavori di manutenzione;
 - opere e lavori di natura prevalentemente strutturale quando questi si discostino dalle usuali tipologie o per la loro particolare complessità strutturale richiedano più articolate calcolazioni e verifiche;
 - lavori di miglioramento o adeguamento sismico;
 - opere di cui al Libro IV, Parte II, Titolo IV, Parte III, Parte IV e Parte VI del codice;
 - opere e lavori nei quali il RUP svolge anche le funzioni di progettista o direttore dei lavori.

2. Il certificato di regolare esecuzione è emesso dal direttore dei lavori entro 3 mesi dalla data di ultimazione dei lavori e contiene almeno i seguenti elementi:

- a) estremi del contratto e degli eventuali atti aggiuntivi;
- b) indicazione dell'esecutore;
- c) nominativo del direttore dei lavori;

- d) tempo prescritto per l'esecuzione delle prestazioni e date delle attività di effettiva esecuzione delle prestazioni;
- e) importo totale, ovvero importo a saldo da pagare all'esecutore;
- f) certificazione di regolare esecuzione.

3. A seguito dell'emissione, viene immediatamente trasmesso al RUP che ne prende atto e ne conferma la completezza.

Art. 1.8.4 CARTELLO DI CANTIERE

1. L'appaltatore deve predisporre ed esporre in sito numero 1 esemplari del cartello indicatore, con le dimensioni di almeno cm. 100 di base e cm. 200 di altezza, come da Circolare del Ministero dei LL.PP. dell'1 giugno 1990, n. 1729/UL, in cui devono essere indicati la stazione appaltante, l'oggetto dei lavori, i nominativi dell'Impresa, del Progettista, della Direzione dei Lavori e dell'assistente ai lavori; in detti cartelli, ai sensi dall'art. 119 comma 13 del D. Lgs. 36 del 2023, sono indicati, altresì, i nominativi di tutte le imprese subappaltatrici nonché tutti i dati richiesti dalle vigenti normative nazionali e locali.

2. Il cartello di cantiere, da aggiornare periodicamente in relazione all'eventuale mutamento delle condizioni ivi riportate; è fornito in conformità al modello di cui all'allegato «D».

PARTE SECONDA PRESCRIZIONI TECNICHE

CAPO 2.1

MODALITA' DI ESECUZIONE DI OGNI CATEGORIA DI LAVORO

Art. 2.1.1 INTONACI

Intonaco grezzo

L'intonaco grezzo dovrà essere costituito da uno strato di rinzafo rustico, applicato con predisposte poste e guide, su pareti, soffitti e volte sia per interni che per esterni.

L'intonaco potrà essere eseguito:

- con malta di calce e pozzolana, composta da 120 kg di calce idrata per 1,00 m3 di pozzolana vagliata;
- con malta bastarda di calce, sabbia e cemento composta da 0,35 m3 di calce spenta, 100 kg di cemento tipo "325" e 0,9 m3 di sabbia;
- con malta cementizia composta da 300 kg di cemento tipo "325" per 1,00 m3 di sabbia.

Intonaco grezzo fratazzato

L'intonaco grezzo fratazzato dovrà essere costituito da un primo strato di rinzafo e da un secondo strato fratazzato rustico, applicato con predisposte poste e guide, su pareti e soffitti, sia per interni che per esterni.

L'intonaco potrà essere eseguito con la malta descritta nel precedente paragrafo.

Intonaco civile

L'intonaco civile dovrà essere formato da tre strati di cui il primo di rinzafo, un secondo tirato in piano con regolo e fratazzo con predisposte poste e guide ed un terzo di rifinitura formato da uno strato di colla della stessa malta passata al crivello fino, lisciata con fratazzo metallico o alla pezza, per pareti, soffitti e volte, sia all'interno che all'esterno.

Intonaco resistente alla fiamma

L'intonaco resistente alla fiamma dovrà essere a base di materiali isolanti (vermiculite, per lite) impastati con idonei leganti e correttivi. Dovrà essere applicato su pareti e soffitti aventi superficie rasata o rustica, per lo spessore minimo di 2 cm, e comunque adeguati a quanto richiesto dalle norme.

Paraspigoli

I paraspigoli dovranno essere applicati, prima della formazione degli intonaci, dei profilati in lamiera zincata dell'altezza minima di m. 1,70 e dello spessore di mm 1.

Art. 2.1.2 PAVIMENTAZIONI

Si intende per pavimentazione un sistema edilizio avente quale scopo quello di consentire o migliorare il transito e la resistenza alle sollecitazioni in determinate condizioni di uso.

Esse si intendono convenzionalmente suddivise nelle seguenti categorie:

- pavimentazioni su strato portante;
- pavimentazioni su terreno (cioè dove la funzione di strato portante del sistema di pavimentazione è svolta dal terreno).

Strati funzionali

Quando non è diversamente descritto negli altri documenti progettuali (o quando questi non sono sufficientemente

dettagliati) si intende che ciascuna delle categorie sopracitate sarà composta dai seguenti strati funzionali, (costruttivamente uno strato può assolvere una o più funzioni).

a) La pavimentazione su strato portante avrà quali elementi o strati fondamentali:

- lo strato portante, con la funzione di resistenza alle sollecitazioni meccaniche dovute ai carichi permanenti o di esercizio;
- lo strato di scorrimento, con la funzione di compensare e rendere compatibili gli eventuali scorrimenti differenziali tra strati contigui;
- lo strato ripartitore, con funzione di trasmettere allo strato portante le sollecitazioni meccaniche impresse dai carichi esterni qualora gli strati costituenti la pavimentazione abbiano comportamenti meccanici sensibilmente differenziati;
- lo strato di collegamento, con funzione di ancorare il rivestimento allo strato ripartitore (o portante);
- lo strato di rivestimento con compiti estetici e di resistenza alle sollecitazioni meccaniche, chimiche, ecc.).

A seconda delle condizioni di utilizzo e delle sollecitazioni previste i seguenti strati possono diventare fondamentali:

- strato di impermeabilizzante con funzione di dare alla pavimentazione una prefissata impermeabilità ai liquidi ed ai vapori;
- strato di isolamento termico con funzione di portare la pavimentazione ad un prefissato isolamento termico;
- strato di isolamento acustico con la funzione di portare la pavimentazione ad un prefissato isolamento acustico;
- strato di compensazione con funzione di compensare quote, le pendenze, gli errori di planarità ed eventualmente incorporare impianti (questo strato frequentemente ha anche funzione di strato di collegamento).

b) La pavimentazione su terreno avrà quali elementi o strati funzionali:

- il terreno (suolo) con funzione di resistere alle sollecitazioni meccaniche trasmesse dalla pavimentazione;
- strato impermeabilizzante (o drenante);
- lo strato ripartitore;
- strati di compensazione e/o pendenza;
- il rivestimento.

A seconda delle condizioni di utilizzo e delle sollecitazioni possono essere previsti altri strati complementari.

Realizzazione degli strati

Per la pavimentazione su strato portante sarà effettuata la realizzazione degli strati utilizzando i materiali indicati nel progetto, ove non sia specificato in dettaglio nel progetto esecutivo od a suo complemento si rispetteranno le prescrizioni seguenti:

- per lo strato portante a seconda della soluzione costruttiva adottata si farà riferimento alle prescrizioni già date nel presente capitolato sulle strutture di calcestruzzo, strutture metalliche, sulle strutture miste acciaio e calcestruzzo, sulle strutture di legno, ecc.
- per lo strato di scorrimento a seconda della soluzione costruttiva adottata si farà riferimento alle prescrizioni già date per i prodotti quali la sabbia, membrane a base sintetica o bituminosa, fogli di carta o cartone, geotessili o pannelli di fibre, di vetro o roccia. Durante la realizzazione si curerà la continuità dello strato, la corretta sovrapposizione, o realizzazione dei giunti e l'esecuzione dei bordi, risvolti, ecc.
- per lo strato ripartitore a seconda della soluzione costruttiva adottata si farà riferimento alle prescrizioni già date per i prodotti quali calcestruzzi armati o non, malte cementizie, lastre prefabbricate di calcestruzzo armato o non, lastre o pannelli a base di legno. Durante la realizzazione si curerà oltre alla corretta esecuzione dello strato in quanto a continuità e spessore, la realizzazione di giunti e bordi e dei punti di interferenza con elementi verticali o con passaggi di elementi impiantistici in modo da evitare azioni meccaniche localizzate od incompatibilità chimico fisiche. Sarà infine curato che la superficie finale abbia caratteristiche di planarità, rugosità, ecc. adeguate per lo strato successivo.
- per lo strato di collegamento a seconda della soluzione costruttiva adottata si farà riferimento alle prescrizioni già date per i prodotti quali malte, adesivi organici e/o con base cementizia e nei casi particolari alle prescrizioni del produttore per elementi di fissaggio, meccanici od altro tipo. Durante la realizzazione si curerà la uniforme e corretta distribuzione del prodotto con riferimento agli spessori e/o quantità consigliate dal produttore in modo da evitare eccesso da rifiuto od insufficienza che può provocare scarsa resistenza od adesione. Si verificherà inoltre che la posa avvenga con gli strumenti e nelle condizioni ambientali (temperatura, umidità) e preparazione dei supporti suggeriti dal produttore (norma **UNI 10329**).
- per lo strato di rivestimento a seconda della soluzione costruttiva adottata si farà riferimento alle prescrizioni già date nell'articolo relativo. Durante la fase di posa si curerà la corretta esecuzione degli eventuali motivi ornamentali, la posa degli elementi di completamento e/o accessori, la corretta esecuzione dei giunti, delle zone di interferenza (bordi, elementi verticali, ecc.) nonché le caratteristiche di planarità o comunque delle conformazioni superficiali rispetto alle prescrizioni di progetto, nonché le condizioni ambientali di posa ed i tempi di maturazione.
- per lo strato di impermeabilizzazione a seconda che abbia funzione di tenuta all'acqua, barriera o schermo al vapore valgono le indicazioni fornite per questi strati all'articolo sulle coperture continue.

- per lo strato di isolamento termico valgono le indicazioni fornite per questo strato all'articolo sulle coperture piane.
- per lo strato di isolamento acustico a seconda della soluzione costruttiva adottata si farà riferimento per i prodotti alle prescrizioni già date nell'apposito articolo. Durante la fase di posa in opera si curerà il rispetto delle indicazioni progettuali e comunque la continuità dello strato con la corretta realizzazione dei giunti/sovrapposizioni, la realizzazione accurata dei risvolti ai bordi e nei punti di interferenza con elementi verticali (nel caso di pavimento cosiddetto galleggiante i risvolti dovranno contenere tutti gli strati sovrastanti). Sarà verificato nei casi dell'utilizzo di supporti di gomma, sughero, ecc., il corretto posizionamento di questi elementi ed i problemi di compatibilità meccanica, chimica, ecc., con lo strato sottostante e sovrastante.
- per lo strato di compensazione delle quote valgono le prescrizioni date per lo strato di collegamento (per gli strati sottili) e/o per lo strato ripartitore (per gli spessori maggiori a 20 mm).

Materiali

Per le pavimentazioni su terreno la realizzazione degli strati sarà effettuata utilizzando i materiali indicati nel progetto, ove non sia specificato in dettaglio nel progetto o da suo complemento si rispetteranno le prescrizioni seguenti:

- per lo strato costituito dal terreno si provvederà alle operazioni di asportazione dei vegetali e dello strato contenente le loro radici o comunque ricco di sostanze organiche. Sulla base delle sue caratteristiche di portanza, limite liquido, limite plastico indice di plasticità, massa volumica, ecc. si procederà alle operazioni di costipamento con opportuni mezzi meccanici, alla formazione di eventuale correzione e/o sostituzione (trattamento) dello strato superiore per conferirgli le necessarie caratteristiche meccaniche, e di deformabilità.
- per lo strato impermeabilizzante o drenante (questo strato assolve quasi sempre anche funzione di strato di separazione e/o scorrimento), si farà riferimento alle prescrizioni già fornite per i materiali quali sabbia, ghiaia, pietrisco, ecc. indicate nella norma **UNI** per le massicciate (o alle norme CNR sulle costruzioni stradali) ed alle norme UNI e/o CNR per i tessuti nontessuti (geotessili). Per l'esecuzione dello strato si adotteranno opportuni dosaggi granulometrici di sabbia, ghiaia e pietrisco in modo da conferire allo strato resistenza meccanica, resistenza al gelo, limite di plasticità adeguati. Per gli strati realizzati con geotessili si curerà la continuità dello strato, la sua consistenza e la corretta esecuzione dei bordi e dei punti di incontro con opere di raccolta delle acque, strutture verticali, ecc.
- per lo strato ripartitore dei carichi si farà riferimento alle prescrizioni contenute sia per i materiali sia per la loro realizzazione con misti cementati, solette di calcestruzzo, conglomerati bituminosi alle prescrizioni della **UNI** e/o alle norme CNR sulle costruzioni stradali. In generale si curerà la corretta esecuzione degli spessori, la continuità degli strati, la realizzazione dei giunti dei bordi e dei punti particolari.
- per lo strato di compensazione e/o pendenza valgono le indicazioni fornite per lo strato ripartitore; è ammesso che esso sia eseguito anche successivamente allo strato ripartitore purché sia utilizzato materiale identico o comunque compatibile e siano evitati fenomeni di incompatibilità fisica o chimica o comunque di scarsa aderenza dovuta ai tempi di presa, maturazione e/o alle condizioni climatiche al momento dell'esecuzione.
- per lo strato di rivestimento valgono le indicazioni fornite nell'articolo sui prodotti per pavimentazione (conglomerati bituminosi, massetti calcestruzzo, pietre, ecc.). Durante l'esecuzione si curerà a seconda della soluzione costruttiva prescritta dal progetto le indicazioni fornite dal progetto stesso e comunque si curerà, in particolare, la continuità e regolarità dello strato (planarità, deformazioni locali, pendenze, ecc.) l'esecuzione dei bordi e dei punti particolari. Si curerà inoltre l'impiego di criteri e macchine secondo le istruzioni del produttore del materiale ed il rispetto delle condizioni climatiche e di sicurezza e dei tempi di presa e maturazione.

Controlli e aggiornamento del piano di manutenzione dell'opera

Il Direttore dei Lavori per la realizzazione delle pavimentazioni opererà come segue:

a) nel corso dell'esecuzione dei lavori (con riferimento ai tempi ed alle procedure) verificherà in corso d'opera che i materiali impiegati e le tecniche di posa siano effettivamente quelle prescritte ed inoltre, almeno per gli strati più significativi verificherà che il risultato finale sia coerente con le prescrizioni di progetto e comunque con la funzione che è attribuita all'elemento o strato realizzato. In particolare verificherà: il collegamento tra gli strati; la realizzazione dei giunti/sovrapposizioni per gli strati realizzati con pannelli, fogli ed in genere con prodotti preformati; la esecuzione accurata dei bordi e dei punti particolari. Ove sono richieste lavorazioni in sito verificherà con semplici metodi da cantiere:

- le resistenze meccaniche (portate, punzonamenti, resistenze a flessione);
- adesioni fra strati (o quando richiesto l'esistenza di completa separazione);
- tenute all'acqua, all'umidità, ecc.

b) a conclusione dei lavori eseguirà prove (anche solo localizzate) di funzionamento formando battenti di acqua, condizioni di carico, di punzonamento, ecc. che siano significativi delle ipotesi previste dal progetto o dalla realtà.

Il Direttore dei Lavori raccoglierà in un fascicolo i documenti progettuali più significativi, eventuali schede di prodotti, nonché le istruzioni per la manutenzione ai fini dell'integrazione o aggiornamento del piano di

manutenzione dell'opera.

Art. 2.1.3 OPERE DI FINITURA VARIE

Decorazioni

Per l'esecuzione delle decorazioni, sia nelle pareti interne che nei prospetti esterni, la Direzione dei Lavori fornirà all'appaltatore, qualora non compresi tra i disegni di contratto o ad integrazione degli stessi, i necessari particolari costruttivi.

Le campionature dovranno essere formalmente accettate dal Direttore dei Lavori.

Tinteggiature e verniciature

Le operazioni di tinteggiatura o verniciatura dovranno essere precedute da un'accurata preparazione delle superfici interessate (raschiature, scrostature, stuccature, levigature etc.) con sistemi idonei ad assicurare la perfetta riuscita del lavoro.

In particolare dovrà curarsi che le superfici si presentino perfettamente pulite e pertanto esenti da macchie di sostanze grasse od untuose, da ossidazioni, ruggine, scorie.

La miscelazione e posa in opera di prodotti monocomponenti e bicomponenti dovrà avvenire nei rapporti, modi e tempi indicati dal produttore onde evitare alterazioni del prodotto.

L'applicazione dovrà essere effettuata esclusivamente con prodotti pronti all'uso e preparati nei modi stabiliti dalle case produttrici; non sarà, quindi, consentito procedere, salvo altre prescrizioni, ad ulteriori miscelazioni con solventi o simili che non siano state specificatamente prescritte.

Tutti i prodotti dovranno trovarsi nei recipienti originali, sigillati, con le indicazioni del produttore, le informazioni sul contenuto, le modalità di conservazione ed uso e quanto altro richiesto per l'impiego dei materiali.

L'applicazione dei prodotti vernicianti non dovrà venire effettuata su superfici umide, la temperatura ambiente non dovrà superare i 40°C. e la temperatura delle superfici dovrà essere compresa fra i 5 e 50°C. con un massimo di 80% di umidità relativa.

In ogni caso le opere eseguite dovranno essere protette, fino al completo essiccamento, dalla polvere, dall'acqua e da ogni altra fonte di degradazione.

L'Appaltatore dovrà adottare inoltre ogni precauzione e mezzo atti ad evitare spruzzi, sbavature e macchie di pitture, vernici, smalti sulle opere già eseguite (pavimenti, rivestimenti, zoccolatura, intonaci, infissi, apparecchi sanitari, rubinetterie ecc.) restando a carico dello stesso ogni lavoro o provvedimento necessari per l'eliminazione degli imbrattamenti, dei degradi nonché degli eventuali danni apportati.

La Direzione dei Lavori avrà la facoltà di ordinare, a cura e spese dell'Appaltatore, il rifacimento delle lavorazioni risultanti da esecuzione non soddisfacente e questo sia per difetto dei materiali impiegati, sia per non idonea preparazione delle superfici, per non corretta applicazione degli stessi, per mancanza di cautele o protezioni o per qualunque altra causa ascrivibile all'Appaltatore.

L'Appaltatore dovrà procedere con immediatezza a tali rifacimenti, eliminando nel frattempo eventuali danni conseguenti dei quali rimane, in ogni caso ed a tutti gli effetti, unico responsabile.

In ogni caso le opere eseguite dovranno essere protette, fino al completo essiccamento, dalla polvere, dall'acqua e da ogni altra fonte di degradazione.

Tutti i componenti base, i solventi, i diluenti e gli altri prodotti usati dalle case produttrici per la preparazione delle forniture, dalla mano d'opera per l'applicazione e gli eventuali metodi di prova, dovranno essere conformi alla normativa vigente ed avere caratteristiche qualitative costanti confermate dai marchi di qualità.

Prima dell'applicazione di ogni successiva mano di pittura la mano precedente dovrà essere completamente essiccata o indurita e, inoltre, dovrà essere riparato ogni eventuale danneggiamento delle mani già applicate, utilizzando lo stesso tipo di pittura usato in precedenza.

La scelta dei colori è dovuta al criterio insindacabile della Direzione dei Lavori e non sarà ammessa alcuna distinzione tra colori ordinari e colori fini, dovendosi in ogni caso fornire i materiali più fini e delle migliori qualità.

Il colore di ogni mano di pittura dovrà essere diverso da quello della mano precedente per evitare di lasciare zone non pitturate e per controllare il numero delle passate che sono state applicate.

In caso di contestazione, qualora l'Appaltatore non sia in grado di dare la dimostrazione del numero di passate effettuate, la decisione sarà a sfavore dell'Appaltatore stesso. Comunque egli ha l'obbligo, dopo l'applicazione di ogni passata e prima di procedere all'esecuzione di quella successiva, di farsi rilasciare dal personale della Direzione dei Lavori una dichiarazione scritta.

Prima d'iniziare le opere da pittore, l'Appaltatore ha inoltre l'obbligo di eseguire nei luoghi e con le modalità che gli saranno prescritti, i campioni dei vari lavori di rifinitura, sia per la scelta delle tinte che per il genere di esecuzione, e di ripeterli eventualmente con le varianti richieste, sino ad ottenere l'approvazione della Direzione dei Lavori. Egli dovrà infine adottare ogni precauzione e mezzo atti ad evitare spruzzi o macchie di tinte o vernici sulle opere

finite (pavimenti, rivestimenti, infissi, ecc.), restando a suo carico ogni lavoro necessario a riparare i danni eventualmente arrecati.

Le opere di verniciatura su manufatti metallici saranno precedute da accurate operazioni di pulizia (nel caso di elementi esistenti) e rimozione delle parti ossidate; verranno quindi applicate almeno una mano di vernice protettiva ed un numero non inferiore a due mani di vernice del tipo e colore previsti fino al raggiungimento della completa uniformità della superficie.

Per le opere in legno, la stuccatura ed imprimitura dovrà essere fatta con mastici adatti, e la levigatura e rasatura delle superfici dovrà essere perfetta.

Nelle opere di verniciatura eseguite su intonaco, oltre alle verifiche della consistenza del supporto ed alle successive fasi di preparazione, si dovrà attendere un adeguato periodo, fissato dalla direzione dei lavori, di stagionatura degli intonaci; trascorso questo periodo si procederà all'applicazione di una mano di imprimitura (eseguita con prodotti speciali) od una mano di fondo più diluita alla quale seguiranno altre due mani di vernice del colore e caratteristiche fissate.

La tinteggiatura potrà essere eseguita, salvo altre prescrizioni, a pennello, a rullo, a spruzzo, etc. in conformità con i modi fissati per ciascun tipo di lavorazione.

Rivestimenti per interni ed esterni

Si definisce sistema di rivestimento il complesso di strati di prodotti della stessa natura o di natura diversa, omogenei o disomogenei che realizzano la finitura dell'edificio.

I sistemi di rivestimento si distinguono, a seconda della loro funzioni in:

- rivestimenti per esterno e per interno;
- rivestimenti protettivi in ambienti con specifica aggressività;
- rivestimenti protettivi di materiali lapidei, legno, ferro, metalli non ferrosi, ecc.

Sistemi realizzati con prodotti rigidi

a) Per le piastrelle di ceramica (o lastre di pietra, ecc. con dimensioni e pesi simili) si procederà alla posa su letto di malta svolgente funzioni di strato di collegamento e di compensazione e curando la sufficiente continuità dello strato stesso, lo spessore, le condizioni ambientali di posa (temperatura ed umidità) e di maturazione. Si valuterà inoltre la composizione della malta onde evitare successivi fenomeni di incompatibilità chimica o termica con il rivestimento e/o con il supporto. Durante la posa del rivestimento si curerà l'esecuzione dei giunti, il loro allineamento, la planarità della superficie risultante ed il rispetto di eventuali motivi ornamentali. In alternativa alla posa con letto di malta si procederà all'esecuzione di uno strato ripartitore avente adeguate caratteristiche di resistenza meccanica, planarità, ecc. in modo da applicare successivamente uno strato di collegamento (od ancoraggio) costituito da adesivi aventi adeguate compatibilità chimica e termica con lo strato ripartitore e con il rivestimento. Durante la posa si procederà come sopra descritto.

b) Per le lastre di pietra, calcestruzzo, fibrocemento e prodotti simili si procederà alla posa mediante fissaggi meccanici (elementi ad espansione, elementi a fissaggio chimico, ganci, zanche e simili) a loro volta ancorati direttamente nella parte muraria e/o su tralicci o simili. Comunque i sistemi di fissaggio devono garantire una adeguata resistenza meccanica per sopportare il peso proprio e del rivestimento, resistere alla corrosione, permettere piccole regolazioni dei singoli pezzi durante il fissaggio ed il loro movimento in opera dovuto a variazioni termiche. Il sistema nel suo insieme deve avere comportamento termico accettabile, nonché evitare di essere sorgente di rumore inaccettabile dovuto al vento, pioggia, ecc. ed assolvere le altre funzioni loro affidate quali tenuta all'acqua ecc. Durante la posa del rivestimento si cureranno gli effetti estetici previsti, l'allineamento o comunque la corretta esecuzione di giunti (sovrapposizioni, ecc.), la corretta forma della superficie risultante, ecc. Per le lastre, pannelli, ecc. a base di metallo o materia plastica si procederà analogamente a quanto descritto in b) per le lastre.

Si curerà in base alle funzioni attribuite dal progetto al rivestimento, l'esecuzione dei fissaggi, la collocazione rispetto agli strati sottostanti onde evitare incompatibilità termiche, chimiche od elettriche. Saranno considerate le possibili vibrazioni o rumore indotte da vento, pioggia, ecc. Verranno inoltre verificati i motivi estetici, l'esecuzione dei giunti, la loro eventuale sigillatura, ecc.

Sistemi realizzati con prodotti flessibili

I sistemi con prodotti flessibili devono essere realizzati secondo le prescrizioni date nel progetto con prodotti costituiti da carte da parati (a base di carta, tessili, fogli di materie plastiche o loro abbinamenti) aventi le caratteristiche riportate nell'articolo loro applicabile ed a completamento del progetto devono rispondere alle indicazioni seguenti.

A seconda del supporto (intonaco, legno, ecc.), si procederà alla sua pulizia ed asportazione dei materiali esistenti nonché al riempimento di fessure, piccoli fori, alla spianatura di piccole asperità, ecc. avendo cura di eliminare, al termine, la polvere ed i piccoli frammenti che possono successivamente collocarsi tra il foglio ed il supporto

durante la posa.

Si stenderà uno strato di fondo (fissativo) solitamente costituito dallo stesso adesivo che si userà per l'incollaggio (ma molto più diluito con acqua) in modo da rendere uniformemente assorbente il supporto stesso e da chiudere i pori più grandi. Nel caso di supporti molto irregolari e nella posa di rivestimenti particolarmente sottili e lisci (esempio tessili) si provvederà ad applicare uno strato intermedio di carta fodera o prodotto simile allo scopo di ottenere la levigatezza e continuità volute.

Si applica infine il telo di finitura curando il suo taglio preliminare in lunghezza e curando la concordanza dei disegni, la necessità di posare i teli con andamento alternato ecc.

Durante l'applicazione si curerà la realizzazione dei giunti, la quantità di collante applicato, l'esecuzione dei punti particolari quali angoli, bordi di porte, finestre, ecc., facendo le opportune riprese in modo da garantire la continuità dei disegni e comunque la scarsa percepibilità dei giunti.

Sistemi realizzati con prodotti fluidi

I sistemi con prodotti fluidi devono rispondere alle indicazioni seguenti:

a) su pietre naturali ed artificiali impregnazione della superficie con siliconi o olii fluorurati, non pellicolanti, resistenti agli UV, al dilavamento, agli agenti corrosivi presenti nell'atmosfera;

b) su intonaci esterni:

- tinteggiatura della superficie con tinte alla calce, o ai silicati inorganici;
- pitturazione della superficie con pitture organiche;

c) su intonaci interni:

- tinteggiatura della superficie con tinte alla calce, o ai silicati inorganici;
- pitturazione della superficie con pitture organiche o ai silicati organici;
- rivestimento della superficie con materiale plastico a spessore;
- tinteggiatura della superficie con tinte a tempera;

d) su prodotti di legno e di acciaio.

I sistemi si intendono realizzati secondo le prescrizioni del progetto ed in loro mancanza (od a loro integrazione) si intendono realizzati secondo le indicazioni date dal produttore ed accettate dalla Direzione dei Lavori; le informazioni saranno fornite secondo le norme **UNI 8758** o **UNI 8760** e riguarderanno:

- criteri e materiali di preparazione del supporto;
- criteri e materiali per realizzare l'eventuale strato di fondo ivi comprese le condizioni ambientali (temperatura, umidità) del momento della realizzazione e del periodo di maturazione, condizioni per la successiva operazione;
- criteri e materiali per realizzare l'eventuale strato intermedio ivi comprese le condizioni citate all'alinea precedente per la realizzazione e maturazione;
- criteri e materiali per lo strato di finiture ivi comprese le condizioni citate al secondo alinea.

e) durante l'esecuzione, per tutti i tipi predetti, si curerà per ogni operazione la completa esecuzione degli strati, la realizzazione dei punti particolari, le condizioni ambientali (temperatura, umidità) e la corretta condizione dello strato precedente (essiccazione, maturazione, assenza di bolle, ecc.), nonché le prescrizioni relative alle norme di igiene e sicurezza.

UNI 8758:1985 - Edilizia. Sistemi di verniciatura, pitturazione, tinteggiatura, impregnazione superficiale e misti. Criteri per l'informazione tecnica;

UNI 8760:1985 - Edilizia. Sistemi di rivestimento plastico ad applicazione continua (RPAC). Criteri per l'informazione tecnica.

Controlli e aggiornamento del piano di manutenzione dell'opera

Il Direttore dei Lavori per la realizzazione del sistema di rivestimento opererà come segue:

a) nel corso dell'esecuzione dei lavori (con riferimento ai tempi ed alle procedure) verificherà via via che i materiali impiegati e le tecniche di posa siano effettivamente quelle prescritte ed inoltre almeno per gli strati più significativi verificherà che il risultato delle operazioni predette sia coerente con le prescrizioni di progetto e comunque con la funzione che è attribuita all'elemento o strato realizzato. In particolare verificherà:

- per i rivestimenti rigidi le modalità di fissaggio, la corretta esecuzione dei giunti e quanto riportato nel punto loro dedicato, eseguendo verifiche intermedie di resistenza meccanica, ecc.;
- per i rivestimenti con prodotti flessibili (fogli) la corretta esecuzione delle operazioni descritte nel relativo punto;
- per i rivestimenti fluidi od in pasta il rispetto delle prescrizioni di progetto o concordate come detto nel punto a) verificando la loro completezza, ecc. specialmente delle parti difficilmente controllabili al termine dei lavori.

b) a conclusione dei lavori eseguirà prove (anche solo localizzate) e con facili mezzi da cantiere creando sollecitazioni compatibili con quelle previste dal progetto o comunque simulanti le sollecitazioni dovute all'ambiente, agli utenti futuri, ecc. Per i rivestimenti rigidi verificherà in particolare il fissaggio e l'aspetto delle superfici risultanti; per i rivestimenti in fogli, l'effetto finale e l'adesione al supporto; per quelli fluidi la completezza, l'assenza di difetti locali, l'aderenza al supporto.

Il Direttore dei Lavori raccoglierà in un fascicolo i documenti progettuali più significativi, eventuali schede di

prodotti, nonché le istruzioni per la manutenzione ai fini dell'integrazione o aggiornamento del piano di manutenzione dell'opera.

Art. 2.1.4 IMPIANTI ELETTRICI

Qualità dei materiali

I materiali e gli apparecchi relativi agli impianti elettrici devono essere rispondenti alle prescrizioni progettuali; devono avere le caratteristiche tali da resistere alle azioni meccaniche, corrosive, termiche e all'umidità, alle quali potranno essere esposti durante l'esercizio.

Dovranno essere rispondenti alle norme CEI, UNI e alle tabelle di unificazione UNEL vigenti in materia ove queste, per detti materiali e apparecchi risultassero pubblicate e corrispondere alle specifiche prescrizioni progettuali.

La rispondenza dei materiali e degli apparecchi dovrà essere attestata, ove previsto, dalla presenza del contrassegno dell'Istituto Italiano del Marchio di Qualità (IMQ) o di contrassegno equipollente (ENEC-03).

Norme di riferimento

Gli impianti elettrici dovranno essere realizzati a regola d'arte, in rispondenza alla normativa vigente ed in particolare al D.M. 22/01/2008, n. 37. Si considerano a regola d'arte gli impianti elettrici realizzati in conformità alla vigente normativa e alle norme dell'UNI, del CEI o di altri Enti di normalizzazione appartenenti agli Stati membri dell'Unione europea o che sono parti contraenti dell'accordo sullo spazio economico europeo. I componenti devono essere conformi alle prescrizioni di sicurezza delle rispettive norme e scelti e messi in opera tenendo conto delle caratteristiche di ciascun ambiente (ad esempio le prese a spina rispondenti alle norme CEI EN 50075 e CEI 23-50 e CEI 23-57).

Oneri specifici per l'appaltatore

L'appaltatore ha l'obbligo di fornire depliant e ove possibile campioni di almeno tre marche di ogni componente dell'impianto per consentire la scelta al Direttore dei Lavori.

Per i corpi illuminanti l'appaltatore dovrà fornire appositi campioni, da conservare in appositi locali. I materiali non accettati dovranno essere sostituiti ed allontanati dal cantiere.

L'appaltatore dovrà curare gli impianti elettrici fino alla conclusione del collaudo tecnico-amministrativo, prevenendo eventuali danneggiamenti durante l'esecuzione dei lavori.

Le eventuali difformità degli impianti rispetto alle prescrizioni progettuali esecutive dovranno essere segnalate tempestivamente al Direttore dei Lavori.

L'appaltatore dovrà fornire al Direttore dei Lavori tutta la documentazione integrativa per l'aggiornamento del piano di manutenzione dell'opera.

Cavi e conduttori

Si fa riferimento alla normativa CEI 11-17 - Impianti di produzione, trasporto e distribuzione di energia elettrica. Linee in cavo.

Definizioni

Si premettono le seguenti definizioni:

- cavo: si indicano tutti i tipi di cavo con o senza rivestimento protettivo;
 - condutture: si indicano i prodotti costituiti da uno o più cavi e dagli elementi che ne assicurano il contenimento, il sostegno, il fissaggio e la protezione meccanica.
- In relazione al tipo di funzione nella rete di alimentazione, le condutture in partenza dal quadro generale B.T. nella rete di distribuzione, si possono suddividere nelle seguenti categorie:
- di distribuzione attraverso montante: a sviluppo prevalentemente verticale;
 - di distribuzione attraverso dorsali: a sviluppo prevalentemente orizzontale;
 - di distribuzione diretta agli utilizzatori.

Posa in opera delle condutture

La posa in opera della conduttura può essere in:

- tubo: costituita da cavi contenuti in un tubo protettivo il quale può essere incassato, o in vista o interrato;

- canale costituita da cavi contenuti entro un contenitore prefabbricato con coperchio;
- vista: nella quale i cavi sono fissati a parete o soffitto per mezzo di opportuni elementi (es.: graffette o collari);
- condotto: costituita da cavi contenuti entro cavità lisce o continue ottenute nelle strutture murarie o entro manufatti di tipo edile prefabbricati o gettati in opera;
- cunicolo: costituita da cavi contenuti entro cavità o altro passaggio non praticabile con chiusura mobile;
- su passerelle: costituita da cavi contenuti entro un sistema continuo di elementi di sostegno senza coperchio;
- galleria: costituita da cavi contenuti entro cavità o altro passaggio praticabile.

Tubazioni di protezione dei cavi

Tutte le tubazioni di protezione dei cavi dovranno essere di tipo flessibile in PVC nella serie pesante antischiacciamento, di tipo e caratteristiche contemplate nelle vigenti norme UNEL e CEI.

L'installazione o posa in opera delle tubazioni di protezione potrà essere del tipo:

- a vista;
- incassati nelle muratura o nel massetto;
- annegati nelle strutture in calcestruzzo per le costruzioni prefabbricate;
- interrati.

Quadri elettrici

I quadri elettrici sono componenti dell'impianto elettrico che costituiscono i nodi della distribuzione elettrica, principale e secondaria, per garantire in sicurezza la gestione dell'impianto stesso, sia durante l'esercizio ordinario, sia nella manutenzione delle sue singole parti.

Nei quadri elettrici sono contenute e concentrate le apparecchiature elettriche di sezionamento, comando, protezione e controllo dei circuiti di un determinato locale, zona, reparto, piano, ecc.

In generale i quadri elettrici vengono realizzati sulla base di uno schema o elenco delle apparecchiature con indicate le caratteristiche elettriche dei singoli componenti con particolare riferimento alle caratteristiche nominali, alle sezioni delle linee di partenza e alla loro identificazione sui morsetti della morsettiera principale.

La costruzione di un quadro elettrico consiste nell'assemblaggio delle strutture e nel montaggio e cablaggio delle apparecchiature elettriche all'interno di involucri o contenitori di protezione e deve essere sempre fatta seguendo le prescrizioni delle normative specifiche.

Targhe

Ogni quadro elettrico deve essere munito di apposita targa nella quale sia riportato almeno il nome o il marchio di fabbrica del costruttore e un identificatore (numero o tipo) che permetta di ottenere dal costruttore tutte le informazioni indispensabili.

I quadri elettrici impiegati dall'appaltatore devono avere la marcatura CE.

Identificazioni

Ogni quadro elettrico deve essere munito di proprio schema elettrico nel quale sia possibile identificare i singoli circuiti, i dispositivi di protezione e comando, in funzione del tipo di quadro, le caratteristiche previste dalle relative Norme.

Ogni apparecchiatura di sezionamento, comando e protezione dei circuiti deve essere munita di targhetta indicatrice del circuito alimentato con la stessa dicitura di quella riportata sugli schemi elettrici.

Predisposizione per ampliamenti futuri

Le dimensioni dei quadri dovranno essere tali da consentire l'installazione di un numero di eventuali apparecchi futuri pari ad almeno il 20% di quelli previsto o installato.

Cassette di derivazione

Le cassette di derivazione devono essere di dimensioni idonee all'impiego, potranno essere in materiale isolante o metallico. La tipologia deve essere idonea ad essere installata a parete o ad incasso (pareti piene o a sandwich o con intercapedine), con caratteristiche che consentano la planarità il parallelismo.

Tutte le cassette di derivazione da parete, dovranno essere in PVC pesante con grado di protezione di almeno IP 40 con nervature e fori pre-tranciati per l'inserzione delle tubazioni, completi di coperchi con idoneo fissaggio ricoprenti abbondantemente il giunto-muratura.

Le cassette devono essere in grado di potere contenere i morsetti di giunzione e di derivazione previsti dalle norme vigenti.

Le cassette destinate a contenere circuiti appartenenti a sistemi diversi devono essere dotate di opportuni

separatori.

Giunzioni

Le giunzioni e le derivazioni da effettuare esclusivamente all'interno dei quadri elettrici e delle cassette di derivazione.

Supporto, frutto e placca

Tutti i supporti portafrutti dovranno essere in resina e dovranno presentare caratteristiche meccaniche tali da resistere alle sollecitazioni dell'uso normale. Dovranno permettere il fissaggio rapido dei frutti senza vite e facile rimozione con attrezzo. Il supporto dovrà permettere il fissaggio delle placche a pressione con o senza viti. Il supporto dovrà consentire eventuali compensazioni con i rivestimenti della parete.

I supporti dovranno prevedere l'alloggiamento da due a più moduli.

Impianto di terra

Si fa riferimento alla Guida Tecnica CEI 99-5 "Guida per l'esecuzione degli impianti di terra delle utenze attive e passive connesse ai sistemi di distribuzione con tensione superiore a 1 kV in c.a."

L'impianto di terra deve essere composto dai seguenti elementi:

- dei dispersori;
- dei conduttori di terra;
- del collettore o nodo principale di terra;
- dei conduttori di protezione;
- dei conduttori equipotenziali.

L'impianto di messa a terra deve essere opportunamente coordinato con dispositivi di protezione (in pratica nel sistema TT sempre con interruttori differenziali) posti a monte dell'impianto elettrico, atti ad interrompere tempestivamente l'alimentazione elettrica del circuito guasto in caso di eccessiva tensione di contatto.

L'impianto deve essere realizzato in modo da poter effettuare le verifiche e le misure periodiche necessarie a valutarne il grado d'efficienza.

All' impianto devono essere collegate tutte le masse e le masse estranee esistenti nell'area dell'impianto utilizzatore, la terra di protezione e di funzionamento dei circuiti e degli apparecchi utilizzatori (ove esistenti: centro stella dei trasformatori, impianto contro i fulmini, ecc.).

L'esecuzione dell'impianto di terra va correttamente programmata nelle varie fasi dei lavori e con le dovute caratteristiche. Infatti, alcune parti dell'impianto di terra, tra cui il dispersore, possono essere installate correttamente solo durante le prime fasi della costruzione, con l'utilizzazione degli elementi di fatto (ferri delle strutture in cemento armato, tubazioni metalliche ecc.).

-Elementi dell'impianto di terra

a) Dispersore

Il dispersore è il componente dell'impianto che serve per disperdere le correnti verso terra ed è generalmente costituito da elementi metallici quali: tondi, profilati, tubi, nastri, corde, piastre aventi dimensioni e caratteristiche in riferimento alla norma CEI 64-8.

Nel caso di utilizzo di dispersori intenzionali, affinché il valore della resistenza di terra rimanga costante nel tempo, si deve porre la massima cura all'installazione ed alla profondità del dispersore da installarsi preferibilmente all'esterno del perimetro dell'edificio.

Le giunzioni fra i diversi elementi dei dispersori e fra il dispersore ed il conduttore di terra devono essere effettuate con morsetti a pressione, saldatura alluminotermica, saldatura forte o autogena o con robusti morsetti o manicotti purché assicurino un contatto equivalente.

Le giunzioni devono essere protette contro la corrosione, specialmente in presenza di terreni particolarmente aggressivi.

b) Conduttore di terra

Il conduttore di terra è il conduttore che collega il dispersore al collettore (o nodo) principale di terra, oppure i dispersori tra loro; generalmente è costituito da conduttori di rame (o equivalente) o ferro.

I conduttori parzialmente interrati e non isolati dal terreno devono essere considerati come dispersori per la parte interrata e conduttori di terra per la parte non interrata o isolata dal terreno.

Deve essere affidabile nel tempo, resistente e adatto all'impiego.

Possono essere impiegati:

- corde, piattine;
- elementi strutturali metallici inamovibili.

Le sezioni minime del conduttore di terra sono riassunte nella seguente tabella.

Caratteristiche di posa del conduttore	Sezione minima (mm ²)
Protetto contro la corrosione (es. con una guaina) ma non meccanicamente	16 (rame) 16 (ferro zincato)
Non protetto contro la corrosione	25 (rame) 50 (ferro zincato)

c) Collettore (o nodo) principale di terra

In ogni impianto deve essere previsto (solitamente nel locale cabina di trasformazione, locale contatori o nel quadro generale) in posizione accessibile (per effettuare le verifiche e le misure) almeno un collettore (o nodo) principale di terra.

A tale collettore devono essere collegati:

- il conduttore di terra;
- i conduttori di protezione;
- i conduttori equipotenziali principali;
- l'eventuale conduttore di messa a terra di un punto del sistema (in genere il neutro);
- le masse dell'impianto MT.

Ogni conduttore deve avere un proprio morsetto opportunamente segnalato e, per consentire l'effettuazione delle verifiche e delle misure, deve essere prevista la possibilità di scollegare, solo mediante attrezzo, i singoli conduttori che confluiscono nel collettore principale di terra.

d) Conduttori di protezione

Il conduttore di protezione parte del collettore di terra, collega in ogni impianto e deve essere collegato a tutte le prese a spina (destinate ad alimentare utilizzatori per i quali è prevista la protezione contro i contatti indiretti mediante messa a terra); o direttamente alle masse di tutti gli apparecchi da proteggere, compresi gli apparecchi di illuminazione con parti metalliche comunque accessibili. E' vietato l'impiego di conduttori di protezione non protetti meccanicamente con sezione inferiore a 4 mm². Nei sistemi TT (cioè nei sistemi in cui le masse sono collegate ad un impianto di terra elettricamente indipendente da quello del collegamento a terra del sistema elettrico) il conduttore di neutro non può essere utilizzato come conduttore di protezione.

La sezione dei conduttori di terra e di protezione, cioè dei conduttori che collegano all'impianto di terra le parti da proteggere contro i contatti indiretti, non deve essere inferiore a quella indicata nella tabella seguente, tratta dalle norme CEI 64-8.

Sezione minima del conduttore di protezione (CEI 64-8)

Sezione del conduttore di fase che alimenta la macchina o l'apparecchio mm ²	Conduttore di protezione facente parte dello stesso cavo o infilato nello stesso tubo del conduttore di fase mm ²	Conduttore di protezione non facente parte dello stesso cavo e non infilato nello stesso tubo del conduttore di fase mm ²
minore o uguale a 16 uguale a 35	16	16
maggiore di 35	metà della sezione del conduttore di fase; nei cavi multipolari, la sez. specificata dalle rispettive norme	metà della sezione del conduttore di fase; nei cavi multipolari, la sez. specificata dalle rispettive norme

e) Conduttori di equipotenziale

Il conduttore equipotenziale ha lo scopo di assicurare l'equipotenzialità fra le masse e/o le masse estranee ovvero le parti conduttrici, non facenti parte dell'impianto elettrico, suscettibili di introdurre il potenziale di terra (norma CEI 64-8/5).

L'appaltatore deve curare il coordinamento per la realizzazione dei collegamenti equipotenziali, richiesti per tubazioni metalliche o per altre masse estranee all'impianto elettrico che fanno parte della costruzione; è opportuno che vengano assegnate le competenze di esecuzione.

Si raccomanda una particolare cura nella valutazione dei problemi d'interferenza tra i vari impianti tecnologici interrati ai fini della limitazione delle correnti vaganti, potenziali cause di fenomeni corrosivi. Si raccomanda infine la misurazione della resistività del terreno.

f) Pozzetti

Tutti i pozzetti dovranno essere in PVC muniti di chiusino in PVC pesante nervato.

-Coordinamento dell'impianto di terra con dispositivi di interruzione

Una volta realizzato l'impianto di messa a terra, la protezione contro i contatti indiretti può essere realizzata con uno dei seguenti sistemi:

1) coordinamento fra impianto di messa a terra e protezione di massima corrente. Se l'impianto comprende più derivazioni protette da dispositivi con correnti di intervento diverse, deve essere considerata la corrente di intervento più elevata;

2) coordinamento di impianto di messa a terra e interruttori differenziali. Questo tipo di protezione richiede l'installazione di un impianto di terra coordinato con un interruttore con relè differenziale che assicuri l'apertura dei circuiti da proteggere non appena eventuali correnti di guasto creino situazioni di pericolo.

Impianti ausiliari

Impianto di protezione contro le scariche atmosferiche

Nel caso tale impianto fosse previsto, esso deve essere realizzato in conformità alle disposizioni del D.M. 22/01/2008, n. 37 e delle norme CEI EN 62305-1/4, in base ai criteri di valutazione del rischio stabiliti dalla norma CEI EN 62305-2.

In generale l'impianto di protezione contro le scariche atmosferiche si compone dei seguenti elementi:

- impianto di protezione contro le fulminazioni dirette (impianto base) costituito dagli elementi normali e naturali atti alla captazione, all'adduzione e alla dispersione nel suolo della corrente del fulmine (organo di captazione, calate, dispersore);

- impianto di protezione contro le fulminazioni indirette (impianto integrativo) costituito da tutti i dispositivi (quali connessioni metalliche, limitatori di tensione) atti a contrastare gli effetti (per esempio: tensione totale di terra, tensione di passo, tensione di contatto, tensione indotta, sovratensione sulle linee) associati al passaggio della corrente di fulmine nell'impianto di protezione o nelle strutture e masse estranee ad esso adiacenti.

Impianti di segnalazione comuni per usi civili all'interno di fabbricati

Gli impianti di segnalazioni acustiche e luminose si distinguono in:

a) chiamate semplici a pulsanti, con suoneria (ad esempio, per ingressi);

b) segnali di allarme per ascensori e simili (obbligatori);

c) chiamate acustiche e luminose, da vari locali di una stessa utenza (appartamenti o raggruppamenti di uffici);

d) segnalazioni di vario tipo, ad esempio, per richiesta di udienza, di occupato, ecc.;

e) impianti per ricerca di persone;

f) dispositivo per l'individuazione delle cause di guasto elettrico.

Impianti di portiere elettrico e Videocitofono

L'impianto deve essere composto da:

- un posto esterno, con lampada interna, costituito da 1 o più pulsanti (a seconda del numero dei posti interni), agenti su uno o più ronzatori;

- gruppo fonico composto da microfono e altoparlante, in comunicazione con i citofoni installati negli appartamenti;

- un alimentatore con circuiti protetti contro le sovracorrenti;

- alimentazione della serratura elettrica sul cancello o sul portone azionata da pulsanti interni.

Videocitofono

In alternativa al normale impianto di "Portiere Elettrico" può essere richiesto l'impianto con videocitofono. In questo caso l'impianto sarà composto da:

- stessi componenti descritti al paragrafo sopra;
- telecamera adeguatamente orientata sull'ingresso;
- proiettore temporizzato per l'illuminazione dell'ingresso;
- gruppo interno costituito dal monitor e da un apparecchio citofonico interno con caratteristiche uguali a quelle descritte al paragrafo precedente.

Sistemi di prevenzione e segnalazione di fughe di gas e incendi

Per prevenire incendi o infortuni dovuti a fughe di gas che possano provocare intossicazioni o esplosioni, si devono installare segnalatori di gas, di fumo e di fiamma.

I segnalatori di gas di tipo selettivo devono essere installati nei locali a maggior rischio, ad altezze dipendenti dal tipo di gas. L'installazione degli interruttori differenziali costituisce un valido sistema di prevenzione contro gli incendi per cause elettriche. L'Amministrazione appaltante indicherà preventivamente gli ambienti nei quali dovrà essere previsto l'impianto ed il numero di apparecchi, in base al raggio d'azione di ogni singolo apparecchio. Gli apparecchi dovranno essere di tipo adatto (stagno, antideflagrante, ecc.) all'ambiente in cui vanno installati.

La centrale di comando deve essere distinta da qualsiasi apparecchiatura di altri servizi, consentire una facile ispezione e manutenzione. Oltre ai dispositivi di allarme ottico e acustico azionati dai rilevatori, dovrà essere munita di dispositivi indipendenti per allarme acustico e ottico, per il caso di rottura di fili o per il determinarsi di difetti di isolamento dei circuiti verso terra e fra loro.

Oltre all'allarme nella centrale, si disporrà un allarme costituito da mezzo acustico (o luminoso), installato all'esterno, verso strada o verso il cortile, in modo da essere udito (o visto) a largo raggio.

Tale allarme supplementare deve essere comandato in centrale, da dispositivo di inserzione e disinserzione.

Impianti di orologi elettrici

Salvo preventive, differenti prescrizioni dell'Amministrazione appaltante, gli apparecchi dovranno rispondere alle seguenti caratteristiche:

a) orologio regolatore pilota: è l'orologio che serve a dare gli impulsi agli orologi secondari. La distribuzione degli impulsi deve essere a polarità alternativamente invertita.

Esso deve avere:

- un pendolo battente un tempo non inferiore ai 3/4 di secondo;
- carica elettrica automatica;
- una riserva di carica per almeno 12 ore di marcia;
- dispositivo per l'accumulo degli impulsi durante le interruzioni della corrente di rete.

Per gli impianti con più di 40 orologi secondari, si adotteranno relè ripetitori intermedi.

Solo se preventivamente richiesto dall'Amministrazione appaltante, l'orologio regolatore dovrà essere provvisto anche di contatti per segnalazioni automatiche orarie.

b) orologi secondari: sono gli orologi derivati che ricevono gli impulsi dal regolatore (non hanno, quindi, congegni di orologeria propria).

L'Amministrazione appaltante ne preciserà preventivamente il tipo, la forma e le dimensioni, scegliendoli fra quelli normali delle fabbricazioni di serie, ove di proposito non intenda riferirsi a soluzioni speciali, e le disposizioni (a mensola, incassata o esterna); tutte le caratteristiche da scegliersi in relazione agli ambienti in cui ogni orologio secondario va installato.

Per particolari servizi, l'Amministrazione appaltante preciserà, inoltre, se dovranno prevedersi speciali orologi secondari, quali ad esempio, per:

- controllo a firma (generalmente per impiegati);
- controllo a cartellini (generalmente per operai);
- contasecondi.

Impianti per segnalazioni automatiche orarie

Gli impianti sono comandati da un regolatore principale, che può essere il regolatore pilota dell'impianto di orologi; ove esistenti, essi servono a dare, ad ore volute, segnalazioni acustiche o luminose.

Pur avendo la citata eventuale dipendenza, sono da considerarsi impianti completamente a parte da quelli degli orologi. I loro circuiti sono, quindi, completamente indipendenti e hanno ordinariamente le caratteristiche dei circuiti di segnalazione.

Impianti di citofoni

Si definiscono tali, le apparecchiature a circuito telefonico, indipendente, per la trasmissione della voce mediante microtelefono.

Per esemplificazione, si descrivono gli elementi di un classico tipo di impianto citofonico per comunicazione tra portineria e appartamenti:

- centralino di portineria a tastiera selettiva, con sganciamento automatico e segnalazione luminosa dotata di un circuito che assicuri la segretezza delle conversazioni;
- commutatore (eventuale) per il trasferimento del servizio notturno dal centralino al posto esterno o portiere elettrico;
- citofoni degli appartamenti, installati a muro od a tavolo, in posto conveniente nell'anticamera o vicino alla porta della cucina;
- alimentatore installato vicino al centralino;
- collegamenti effettuati tramite montanti in tubazioni incassate e ingresso ad ogni singolo appartamento in tubo incassato.

L'Amministrazione appaltante preciserà:

- se l'impianto debba essere previsto per conversazioni segrete o non segrete e per quante coppie contemporanee di comunicazioni reciproche;
- se i vari posti debbano comunicare tutti con un determinato posto (centralino) e viceversa, ma non fra di loro;
- se i vari posti debbano comunicare tutti fra loro reciprocamente, con una o più comunicazioni per volta;
- se i centralini, tutti muniti di segnalazione ottica, debbano essere del tipo da tavolo o da muro, sporgenti o per incasso;
- se gli apparecchi debbano essere del tipo da tavolo o da muro, specificandone altresì il colore;
- se l'impianto debba essere munito o meno del commutatore per il servizio notturno;
- se per il servizio notturno è previsto un portiere elettrico, oppure un secondo centralino, derivato dal primo e ubicato in locale diverso dalla portineria.

Gli apparecchi ed i microtelefoni dovranno essere in materiale plastico nel colore richiesto dall'Amministrazione appaltante. La suoneria o il ronzatore saranno incorporati nell'apparecchio.

Impianti Interfonici

Si definiscono tali le apparecchiature mediante le quali la trasmissione avviene a mezzo di microfono o altoparlante reversibile e la ricezione a mezzo di altoparlante.

Impianti interfonici per servizi di portineria

-Centralini

L'Amministrazione appaltante indicherà se, per il tipo di impianto interfonico richiesto, il centralino debba essere del tipo da tavolo o da parete; in ogni caso esso sarà fornito di dispositivi di inserzione, di chiamata acustica e luminosa, nonché di avviso luminoso di prenotazione di chiamata da posti derivati, quando il centralino è occupato. Il centralino dovrà essere sempre provvisto dell'amplificatore e del dispositivo per l'esclusione della corrente anodica delle valvole durante l'inazione.

Le conversazioni con i posti derivati dovranno potersi effettuare reciprocamente senza nessuna manovra di "passo".

-Posti derivati

Dovranno essere sempre del tipo da parete, da incasso o esterno e corredati dai seguenti dispositivi di manovra e segnalazione:

- preavviso acustico da parte del centralino;
- eventuale preavviso luminoso;
- avviso di centralino occupato o libero.

-Impianti interfonici per uffici

L'Amministrazione appaltante specificherà, qualora debba prevedersi un impianto interfonico per uffici, se le comunicazioni fra centralino e posti derivati debbano essere:

- di tipo bicanale o monocanale (cioè con la commutazione manuale parlo-ascolto);
- con entrata diretta, ossia con centralino che possa inserirsi direttamente a un posto derivato; ovvero:
- con entrata al posto derivato, previa segnalazione acustica o luminosa (riservatezza).

Inoltre:

- se con vari posti tutti comunicanti con il centralino e viceversa, ma non fra di loro;

ovvero:

- se con vari posti tutti intercomunicanti, con una comunicazione per volta, reciproca.

L'entrata da un posto derivato a un centralino deve avvenire sempre previa segnalazione acustica e luminosa.

I centralini e i posti derivati dovranno essere sempre del tipo da tavolo.

Le altre caratteristiche dell'apparecchiatura non differiranno da quelle specificate per gli impianti interfonici per servizi di portineria.

Impianti generali di diffusione sonora

Vengono considerati gli impianti elettroacustici in grado di diffondere, mediante altoparlanti, trasmissioni vocali o musicali, riprese direttamente, ovvero riprodotte.

L'Amministrazione appaltante specificherà il tipo degli impianti, indicandone la destinazione e le caratteristiche di funzionalità richieste, onde mettere in grado le Imprese concorrenti di redigere un progetto-offerta tecnicamente ed economicamente adeguato.

A titolo esemplificativo, s'indicano i principali tipi d'impianti di diffusione sonora che possono essere considerati:

- diffusione di trasmissioni radiofoniche;
- diffusione di comunicazioni collettive;
- diffusione di programmi musicali, ricreativi, culturali e simili;
- rinforzo di voce in sale di riunione e simili;
- trasmissione e scambi d'ordini.

Le correzioni acustiche dei locali, che risultassero eventualmente necessarie e opportune, in relazione alle caratteristiche dei locali stessi e all'uso cui gli impianti sono destinati, saranno eseguite a cura e a carico dell'Amministrazione appaltante, anche consultando l'Impresa aggiudicataria circa gli accorgimenti necessari.

Considerato che gli impianti e le apparecchiature di diffusione sonora costituiscono materia la cui evoluzione tecnica è in continuo e progressivo sviluppo, le indicazioni riguardanti gli apparecchi, specie se riferite a caratteristiche costruttive degli stessi, sono formulate a titolo di suggerimenti orientativi o esemplificativi. Di tutti gli apparecchi dovrà essere indicata la provenienza di costruzione e, prima dell'esecuzione degli impianti, dovrà essere esibita, se richiesta, la certificazione di rispondenza alle norme da parte del costruttore.

Impianti di antenne collettive per ricezione radio

I requisiti fondamentali ai quali dovranno uniformarsi la progettazione e la realizzazione di un impianto collettivo di antenna sono:

- massimo rendimento;
- ricezione esente da riflessioni e disturbi;
- separazione tra le utilizzazioni, che non dovranno disturbarsi a vicenda.

Affinché i sopra citati requisiti siano soddisfatti, occorrerà prevedere un adeguato amplificatore del segnale, in relazione al numero delle derivazioni di utilizzazione che sarà stato precisato dall'Amministrazione appaltante.

Nella scelta e installazione dell'antenna, si dovrà tenere conto che l'efficienza della stessa è determinata dalla rigorosa valutazione di fattori che variano per ogni singolo caso, tra i quali, si esemplificano i principali:

- intensità dei segnali di arrivo;
- lunghezza d'onda (gamma di frequenza);
- altezza del fabbricato sulla cui sommità dovrà essere installata l'antenna;
- influenza dei fabbricati vicini;
- estensione dell'impianto;
- numero delle utenze;
- presunta direzione di provenienza dei disturbi.

Inoltre, per una valutazione più appropriata, si dovrà tenere conto delle caratteristiche proprie dell'antenna, ovvero dal guadagno, dell'angolo di apertura e del rapporto tra la sensibilità nella direzione di ricezione e quella opposta.

Il guadagno dovrà pertanto essere elevato, pur con angoli di apertura orizzontale e verticale ridotti al minimo, per limitare l'azione dei campi disturbati, provenienti da direzioni diverse da quella del trasmettitore.

Ove si presenti la necessità, un più elevato guadagno potrà conseguirsi con l'inserzione di amplificatori A.F.

Gli elementi dell'antenna saranno in leghe leggere inossidabili, particolarmente studiate per resistere alle sollecitazioni atmosferiche. I sostegni saranno di acciaio zincato. I punti di giunzione dei collegamenti dovranno essere racchiusi in custodia di materie plastiche. Tutte le viti di contatto saranno di leghe inossidabili. Si dovranno prevedere ancoraggi elastici dei conduttori, per evitare strappi anche con il più forte vento.

L'installazione dell'antenna dovrà essere realizzata in conformità alle disposizioni legislative che disciplinano l'uso degli spazi aerei esterni per le audizioni radiofoniche e alla norma CEI 100-7. In particolare, le antenne dovranno avere la massima stabilità, per evitare danni a persone ed a cose e pertanto i sostegni verticali saranno opportunamente controventati con margine di sicurezza per la spinta del vento e per l'aumento di sollecitazioni per ghiaccio e neve.

L'antenna non dovrà essere posta in vicinanza di linee elettriche o telefoniche, sia per rispettare le norme di sicurezza, sia per evitare disturbi nella ricezione.

I sostegni dovranno essere collegati alla terra in modo stabile e sicuro, nei casi in cui vi sia presenza di impianto di protezione contro le scariche atmosferiche, in caso contrario secondo le norme CEI 100-7.

A richiesta dell'Amministrazione appaltante saranno installate antenne paraboliche per trasmissioni satellitari.

Impianti di TV a circuito chiuso

Questi impianti saranno costituiti essenzialmente dai seguenti componenti:

- telecamere;
- centralina di controllo;
- monitor;
- linee di collegamento.

L'Amministrazione appaltante indicherà il numero e il posizionamento delle telecamere. Queste dovranno essere del tipo in bianco e nero per montaggio da esterno o interno, con dispositivo per il controllo automatico della sensibilità, circuito stand-by e dispositivo antiappannamento.

La centralina di controllo dovrà essere del tipo per montaggio a rack standard, con ingressi e uscite con sequenziale integrato adatti al numero di telecamere e di monitor.

I monitor di ricezione dovranno essere del tipo per montaggio a rack standard, con cinescopio ad alta luminosità.

Predisposizione dell'impianto telefonico

In ogni alloggio, ufficio e locali simili devono essere previste le tubazioni destinate a contenere i cavi telefonici della TELECOM.

L'Impresa aggiudicataria deve provvedere all'installazione delle tubazioni, delle scatole di derivazione, delle scatole porta prese, in conformità alle disposizioni della TELECOM.

L'impianto telefonico (o per filodiffusione) deve essere separato da ogni altro impianto.

Un riferimento è costituito dalla CEI 103 (varie parti).

Per un eventuale cablaggio si tenga presente la norma CEI 306-2.

Impianti speciali in luoghi con pericolo di esplosione

Per impianti elettrici in luoghi con pericolo di esplosione l'Amministrazione appaltante indicherà le caratteristiche e l'uso dei luoghi, individuerà i centri di pericolo, la classe dei luoghi, le zone pericolose e determinerà il tipo di impianto di sicurezza da adottare.

Protezione contro i contatti diretti e indiretti

Le misure di protezione contro i contatti diretti e indiretti devono rispettare la Norma CEI 64-8.

La protezione può essere attuata con i seguenti accorgimenti:

- protezione mediante bassissima tensione di sicurezza e di protezione (sistemi Selv e Pelv);
- protezione mediante bassissima tensione di protezione funzionale (sistemi Felv);
- protezione totale
- protezione parziale
- protezione addizionale
- protezione con impiego di componenti di classe II o con isolamento equivalente
- protezione per separazione elettrica
- protezione per mezzo di locali isolanti;
- protezione per mezzo di locali resi equipotenziali non connessi a terra;
- protezione contro i contatti indiretti nei sistemi di I categoria senza propria cabina di trasformazione "Sistema TT";
- protezione con interruzione automatica del circuito;
- protezione contro i contatti indiretti nei sistemi di I categoria con propria cabina di trasformazione "Sistema TN".

Protezione delle condutture elettriche contro le sovracorrenti e i corto circuiti

La protezione delle condutture elettriche contro le sovracorrenti deve essere effettuata in ottemperanza alle prescrizioni della norma CEI 64-8.

I conduttori che costituiscono gli impianti devono essere protetti contro le sovracorrenti causate da sovraccarichi o da corto circuiti. La protezione contro i sovraccarichi può essere prevista:

- all'inizio della condotta;
- alla fine della condotta;
- in un punto qualsiasi della condotta.

Nei luoghi a maggior rischio in caso d'incendio e nei luoghi con pericolo d'esplosione, le protezioni contro i sovraccarichi debbono essere installate all'inizio della condotta.

La protezione contro i corto circuiti deve essere sempre prevista all'inizio della condotta.

Sono ammessi 3,00 m di distanza dall'origine della condotta purché il tratto non protetto soddisfi contemporaneamente alle due condizioni seguenti (con esclusione degli impianti nei luoghi a maggior rischio in caso di incendio, o con pericolo di esplosione):

- venga realizzato in modo da ridurre al minimo il pericolo di corto circuito;
- venga realizzato in modo che anche in caso di corto circuito sia ridotto al minimo il pericolo di incendio o di danno per le persone.

E' possibile non prevedere la protezione contro i corto circuiti per i circuiti la cui interruzione improvvisa può dar luogo a pericoli, per esempio per taluni circuiti di misura e per le condutture che collegano batterie di accumulatori, generatori, trasformatori e raddrizzatori con i rispettivi quadri, quando i dispositivi di protezione sono posti su questi quadri.

In tali casi bisogna verificare che sia minimo il pericolo di corto circuito e che le condutture non siano in vicinanza di materiali combustibili.

VERIFICHE DELL'IMPIANTO ELETTRICO

Prima della messa in funzione degli impianti elettrici ed ausiliari, dovranno essere effettuate le seguenti verifiche a cura della Ditta installatrice:

A) esame a vista:

- rispondenze dell'impianto agli schemi ed elaborati tecnici;
- accertamento del valore della corrente di c.c. presso la Società distributrice;
- controllo preliminare dei sistemi di protezione contro i contatti diretti ed indiretti;
- controllo dell'idoneità dei componenti e delle modalità di installazione allo specifico impiego;
- controllo dei provvedimenti di sicurezza negli ambienti particolari, quali bagni, docce, ecc.;
- controllo delle caratteristiche di installazione delle condutture, quali: tracciati delle condutture, sfilabilità dei cavi, calibratura interna dei tubi, grado di isolamento dei cavi, separazioni tra condutture appartenenti a sistemi diversi, sezioni minime dei conduttori e corretto uso dei colori di identificazione;
- verifica dei dispositivi di sezionamento e comando;
- verifica delle misure contro i contatti diretti.

B) misure e prove sperimentali:

- misura della caduta di tensione;
- misura della resistenza dell'isolamento;
- prova di continuità dei circuiti di protezione;
- misura della resistenza di terra;
- verifica dell'esecuzione dei dispositivi di sicurezza.

C) calcoli di controllo:

- controllo dei coefficienti di stipamento dei cavi;
- controllo del coordinamento tra i_B , i_N , i_Z e caratteristiche di intervento dei dispositivi di protezione dal sovraccarico;
- coordinamento tra correnti di corto circuito;
- controllo caratteristiche degli apparecchi di protezione e condutture;
- controllo del grado di selettività dei dispositivi automatici di protezione nei quadri elettrici;
- coordinamento tra l'impianto di terra e i dispositivi di interruzione e le correnti di guasto;
- determinazione delle correnti di impiego dei circuiti principali;
- determinazione della continuità della rete di terra ed il valore in ohm della stessa.

A lavori ultimati la Ditta esecutrice dovrà rilasciare un'autocertificazione relativa ai materiali impiegati ed all'avvenuta esecuzione dei collegamenti equipotenziali; competerà inoltre alla Ditta stessa l'eventuale stesura degli elaborati grafici dell'impianto realmente eseguito.

La Ditta esecutrice dell'impianto dovrà contattare per tempo, ed ogni qualvolta si renda necessario, l'ente erogatore dell'energia elettrica e la TELECOM per i relativi allacciamenti e modalità di esecuzione di loro competenza.

Art. 2.1.5 IMPIANTI IDRICO-SANITARI

Impianto idrico

Con impianto idrico si intende l'insieme delle apparecchiature, condotte, apparecchi erogatori che trasferiscono l'acqua potabile (o quando consentito non potabile) da una fonte (acquedotto pubblico, pozzo o altro) agli apparecchi erogatori. Si distinguono impianti:

- a) di alimentazione.
- b) di distribuzione acqua fredda.
- c) di preparazione e distribuzione dell'acqua calda.
- d) di scarico

Caratteristiche dei materiali

I materiali e gli oggetti così come i loro prodotti di assemblaggio (gomiti, valvole di intercettazione, guarnizioni ecc.), devono essere compatibili con le caratteristiche delle acque destinate al consumo umano, quali definite nell'allegato I del D. Lgs. n. 31/2001. Inoltre essi non devono, nel tempo, in condizioni normali o prevedibili d'impiego e di messa in opera, alterare l'acqua con essi posta a contatto:

- sia conferendole un carattere nocivo per la salute;
- sia modificandone sfavorevolmente le caratteristiche organolettiche, fisiche, chimiche e microbiologiche.

I materiali e gli oggetti non devono, nel tempo, modificare le caratteristiche delle acque poste con essi in contatto, in maniera tale da non consentire il rispetto dei limiti vigenti negli effluenti dagli impianti di depurazione delle acque reflue urbane.

Ai sensi del D.M.LL.PP. del 12/12/1985 Norme tecniche per le tubazioni dovranno essere effettuati controlli in stabilimenti ed in cantiere sulla corrispondenza della fornitura alle normative vigenti, alle prescrizioni del presente capitolato speciale ed ai termini contrattuali.

Tutti i tubi, i giunti ed i pezzi speciali dovranno giungere in cantiere dotati di marcature indicanti la ditta costruttrice, il diametro nominale, la pressione nominale (o la classe d'impiego); le singole partite della fornitura dovranno avere una documentazione dei risultati delle prove eseguite in stabilimento caratterizzanti i materiali impiegati ed i tubi forniti.

I tubi in c.a. e c.a.p. dovranno inoltre rispettare le normative vigenti per le strutture in cemento armato, in quanto applicabili.

I risultati delle prove di riferimento e di collaudo dei tubi, dei giunti e dei pezzi speciali effettuati in stabilimento a controllo della produzione saranno valutati con riferimento al valore della pressione nominale di fornitura pn.

Prescrizioni normative

Ai sensi del D.M. 22 gennaio 2008, n. 37, sono soggetti all'applicazione della stessa legge, gli impianti idrosanitari nonché quelli di trasporto, di trattamento, di uso, di accumulo e di consumo di acqua all'interno degli edifici a partire dal punto di consegna dell'acqua fornita dall'ente distributore.

- Per i criteri di progettazione, collaudo e gestione valgono le seguenti norme:

UNI 9182:2014 - Impianti di alimentazione e distribuzione d acqua fredda e calda - Criteri di progettazione, collaudo e gestione;

UNI EN 12056-1:2001 - Sistemi di scarico funzionanti a gravità all'interno degli edifici - Requisiti generali e prestazioni;

UNI EN 12056-5:2001 - Sistemi di scarico funzionanti a gravità all'interno degli edifici - Installazione e prove, istruzioni per l'esercizio, la manutenzione e l'uso;

UNI EN 12056-3:2001 - Sistemi di scarico funzionanti a gravità all'interno degli edifici - Sistemi per l'evacuazione delle acque meteoriche, progettazione e calcolo;

UNI 9511-1:1989 - Disegni tecnici. Rappresentazione delle installazioni. Segni grafici per impianti di condizionamento dell'aria, riscaldamento, ventilazione, idrosanitari, gas per uso domestico;

UNI 9511-2:1989 - Disegni tecnici. Rappresentazione delle installazioni. Segni grafici per apparecchi e rubinetteria sanitaria;

UNI 9511-3:1989 - Disegni tecnici. Rappresentazione delle installazioni. Segni grafici per la regolazione automatica;

UNI 9511-4:1989 - Disegni tecnici. Rappresentazione delle installazioni. Segni grafici per impianti di refrigerazione;

UNI 9511-5:1989 - Disegni tecnici. Rappresentazione delle installazioni. Segni grafici per sistemi di drenaggio e scarico acque usate.

Il carico, il trasporto e lo scarico dei tubi

Il carico, il trasporto, lo scarico e tutte le manovre in genere, dovranno essere eseguiti con la maggiore cura possibile adoperando mezzi idonei a seconda del tipo e del diametro dei tubi ed adottando tutti gli accorgimenti necessari al fine di evitare rotture, crinature, lesioni o danneggiamenti in genere ai materiali costituenti le tubazioni stesse ed al loro eventuale rivestimento.

Pertanto si dovranno evitare urti, inflessioni e sporgenze eccessive, strisciamenti, contatti con corpi che possano comunque provocare deterioramento o deformazione dei tubi.

Nei cantieri dovrà predisporli quanto occorra (mezzi idonei e piani di appoggio) per ricevere i tubi, i pezzi speciali e gli accessori da installare.

L'accatastamento dei tubi

L'accatastamento dovrà essere effettuato disponendo i tubi su un'area piana e stabile, protetta al fine di evitare pericoli di incendio, riparata dai raggi solari nel caso di tubi soggetti a deformazioni o deterioramenti determinati

da sensibili variazioni termiche.

La base delle cataste dovrà poggiare su tavole opportunamente distanziate o su predisposto letto in appoggio.

L'altezza sarà contenuta entro i limiti adeguati ai materiali ed ai diametri, per evitare deformazioni nelle tubazioni di base e per consentire un agevole prelievo.

I tubi accatastati dovranno essere bloccati con cunei onde evitare improvvisi rotolamenti;

provvedimenti di protezione dovranno, in ogni caso, essere adottati per evitare che le testate dei tubi possano subire danneggiamenti di sorta.

Per tubi deformabili le estremità saranno rinforzate con crociere provvisoriali.

Il deposito dei giunti, delle guarnizioni e degli accessori

I giunti, le guarnizioni, le bullonerie ed i materiali in genere, se deteriorabili, dovranno essere depositati, fino al momento del loro impiego, in spazi chiusi, entro contenitori protetti dai raggi solari o da sorgenti di calore, dal contatto con olii o grassi e non sottoposti a carichi.

Lo sfilamento dei tubi

I tubi dovranno essere sfilati lungo il tracciato seguendo i criteri analoghi a quelli indicati per lo scarico ed il trasporto evitando pertanto qualsiasi manovra di strisciamento.

Nel depositare i tubi sul ciglio dello scavo è necessario curare che gli stessi siano in equilibrio stabile per tutto il periodo di permanenza costruttiva.

La posa in opera

Prima della posa in opera i tubi, i giunti ed i pezzi speciali dovranno essere accuratamente controllati; quelli che dovessero risultare danneggiati in modo tale da compromettere la qualità o la funzionalità dell'opera dovranno essere scartati e sostituiti. Nel caso in cui il danneggiamento abbia interessato soltanto l'eventuale rivestimento si dovrà procedere al suo ripristino.

Per il sollevamento e la posa dei tubi in scavo, in rilevato o su appoggi, si dovranno adottare gli stessi criteri usati per le operazioni precedenti, con l'impiego di mezzi adatti a seconda del tipo e del diametro, onde evitare il deterioramento dei tubi ed in particolare delle testate e degli eventuali rivestimenti protettivi.

Nell'operazione di posa dovrà evitarsi che nell'interno delle condotte penetrino detriti o corpi estranei di qualunque natura e che venga comunque danneggiata la loro superficie interna.

La posa in opera dei tubi sarà effettuata sul fondo del cavo spianato e livellato, eliminando ogni asperità che possa danneggiare tubi e rivestimenti.

Ove si renda necessario costituire il letto di posa o impiegare per il primo rinterro materiali diversi da quelli provenienti dallo scavo, dovrà accertarsi la possibile insorgenza di fenomeni corrosivi adottando appropriate contromisure.

In nessun caso si dovrà regolarizzare la posizione dei tubi nella trincea utilizzando pietre o mattoni od altri appoggi discontinui.

Il piano di posa dovrà garantire una assoluta continuità di appoggio e, nei tratti in cui si temano assestamenti, si dovranno adottare particolari provvedimenti quali: l'impiego di giunti adeguati, trattamenti speciali del fondo della trincea o, se occorre, appoggi discontinui stabili, quali selle o mensole.

In quest'ultimo caso la continuità di contatto tra tubo e selle sarà assicurata dall'interposizione di materiale idoneo. Nel caso specifico di tubazioni metalliche dovranno essere inserite, ai fini della protezione catodica, in corrispondenza dei punti d'appoggio, membrane isolanti.

Per i tubi costituiti da materiali plastici dovrà prestarsi particolare cura ed attenzione quando le manovre dovessero effettuarsi a temperature inferiori a 0°C, per evitare danneggiamenti.

I tubi che nell'operazione di posa avessero subito danneggiamenti dovranno essere riparati così da ripristinarne la completa integrità, ovvero saranno definitivamente scartati e sostituiti.

Per la posa delle tubazioni si applicano inoltre le disposizioni della norma:

UNI 9182:2014 - Impianti di alimentazione e distribuzione d acqua fredda e calda - Criteri di progettazione, collaudo e gestione.

La giunzione dei tubi

Verificati pendenza ed allineamento si procederà alla giunzione dei tubi.

Le estremità dei tubi e dei pezzi speciali da giuntare e le eventuali guarnizioni dovranno essere perfettamente pulite.

La giunzione dovrà garantire la continuità idraulica e il comportamento statico previsto in progetto e dovrà essere realizzata in maniera conformi alle norme di esecuzione dipendenti dal tipo di tubo e giunto impiegati nonché dalla pressione di esercizio.

A garanzia della perfetta realizzazione dei giunti dovranno, di norma, essere predisposti dei controlli sistematici con modalità esecutive specificatamente riferite al tipo di giunto ed al tubo impiegato.

Il rinterro parziale

Al termine delle operazioni di giunzione relative a ciascun tratto di condotta ed eseguiti gli ancoraggi, si procederà di norma al rinterro parziale dei tubi sino a raggiungere un opportuno spessore sulla generatrice superiore, lasciando scoperti i giunti.

Modalità particolari dovranno essere seguite nel caso di pericolo di galleggiamento dei tubi o in tutti quei casi in cui lo richieda la stabilità dei cavi.

Il rinterro verrà effettuato con materiale proveniente dagli scavi, selezionato o, se non idoneo, con materiale proveniente da cava di prestito.

Il materiale dovrà essere disposto nella trincea in modo uniforme, in strati di spessore opportuno, accuratamente costipato sotto e lateralmente al tubo, per ottenere un buon appoggio esente da vuoti e per impedire i cedimenti e gli spostamenti laterali. Nei tubi di grande diametro, di tipo flessibile, dovrà essere effettuato in forma sistematica il controllo dello stato di compattazione raggiunto dal materiale di rinterro.

Ove occorra il rifianco potrà essere eseguito in conglomerato cementizio magro.

Saranno in ogni caso osservate le normative UNI esistenti nonché le indicazioni del costruttore del tubo.

La prova idraulica

Ultimate le operazioni di giunzione dei tubi ed il rifianco, il tronco di condotta eseguito dovrà essere sottoposto a prova idraulica, con pressione, durata e modalità stabilite in progetto in funzione delle caratteristiche della condotta (tipo di tubo e giunto, pressione di esercizio, classi di impiego). Il direttore dei lavori potrà richiedere l'assistenza della ditta fornitrice dei tubi.

Prima della prova dovrà accertarsi la stagionatura degli eventuali blocchi di ancoraggio e, se occorre, predisporre i contrasti necessari.

La prova, eseguita a giunti scoperti, sarà ritenuta d'esito positivo sulla scorta delle risultanze del grafico del manometro registratore ufficialmente tarato e dell'esame visivo dei giunti.

La prova idraulica verrà ripetuta dopo il rinterro definitivo.

Il rinterro definitivo

Eseguita la prova idraulica si procederà al primo rinterro dei tratti di condotta ancora.

Si dovrà quindi eseguire il rinterro definitivo impiegando materiali idonei disposti per strati successivi, spianati e accuratamente compattati dopo aver eliminato le pietre di maggiori dimensioni.

A rinterro ultimato, si avrà cura di effettuare gli opportuni ricarichi laddove si potessero manifestare assestamenti.

Ancoraggi delle tubazioni a vista

Gli ancoraggi ed i sostegni delle tubazioni non interrate devono essere eseguiti:

- per le tubazioni di ghisa e di plastica: mediante collari in due pezzi fissati immediatamente a valle del bicchiere, con gambo inclinato verso il tubo; per pezzi uguali o superiori al metro deve applicarsi un collare per ogni giunto;
- per le tubazioni in acciaio e rame: mediante collari di sostegno in due pezzi, nelle tubazioni verticali; mediante mensole nelle tubazioni orizzontali, poste a distanza crescente al crescere del diametro delle tubazioni, e comunque a distanza tale da evitare avvallamenti.

Pulizia e disinfezione della rete idrica e dei serbatoi

Le tubazioni per la distribuzione di acqua potabile, come stabilito dalla norma **UNI 9182**, prima della messa in funzione dovranno essere sottoposte a:

- prelavaggio per l'eliminazione dei residui di lavorazione;
- lavaggio prolungato dopo l'ultimazione dell'impianto, compresa l'installazione dei rubinetti;
- disinfezione mediante immissione nella rete idrica di cloro gassoso, miscela di acqua con cloro gassoso, miscela d'acqua con ipoclorito di calcio, risciacquando fino a quando necessario con acqua potabile. La miscela disinfettante dovrà permanere in tutti i tratti della rete idrica per almeno 8 ore.
- risciacquo finale effettuato con acqua potabile sino a quando necessario, prelevando successivamente i campioni d'acqua da sottoporre ad analisi presso laboratori specializzati. I risultati delle analisi sono fondamentali ed indispensabili per l'utilizzazione dell'impianto di distribuzione.

I serbatoi di accumulo acqua devono essere disinfettati allo stesso modo della rete idrica, con la differenza che la soluzione deve fare rilevare almeno 200 ppm di cloro residuo.

L'impresa appaltatrice durante la disinfezione deve predisporre tutti i provvedimenti cautelativi (avvisi, segnali, ecc.) per impedire il prelievamento d'acqua potabile da parte di non addetti ai lavori.

In caso di modifiche all'impianto di distribuzione deve essere ripetuta l'operazione di pulizia e disinfezione.

Isolamento termico

Le protezioni termiche (rivestimenti isolanti) delle tubazioni devono essere costituite da materiali aventi bassa conducibilità termica, e vengono impiegati per due distinti scopi:

- impedire la condensazione del vapore acqueo dell'aria su tubazioni ed apparecchiature attraversate da acqua fredda;
- ridurre le dispersioni di calore nelle tubazioni ed apparecchiature attraversate da acqua calda.

Materiali isolanti

I rivestimenti isolanti, applicati alle tubazioni per impedire la condensazione del vapore acqueo, saranno costituiti da:

- lana di roccia, in materassini aventi spessore non inferiore a 20 mm, trapunta su cartone catramato;
- sughero, in lastre o coppelle, aventi spessore non inferiore a 25 mm e densità non superiore a 120 kg/m³.

Protezione contro la corrosione

Generalità

Con il termine protezione contro la corrosione si indica l'insieme di quegli accorgimenti tecnici atti a evitare che si verifichino le condizioni per certe forme di attacco dei manufatti metallici, dovute - per la maggior parte - ad una azione elettrochimica.

In linea generale occorrerà evitare che si verifichi una disimmetria del sistema metallo-elettrolita, per esempio: il contatto di due metalli diversi, aerazione differenziale, etc.

Le protezioni possono essere di tipo passivo o di tipo attivo, o di entrambi i tipi.

La protezione passiva consiste nell'isolare le tubazioni dall'ambiente esterno e fra loro, mediante idonei rivestimenti superficiali di natura organica ed inorganica, e/o interrompere la continuità di ciascuna tubazione interponendo speciali giunti dielettrici.

La protezione attiva consiste nel mantenere le tubazioni in particolari condizioni elettrochimiche in modo da evitare la continua cessione di metallo al mezzo circostante.

Mezzi impiegabili per la protezione passiva

I mezzi per la protezione passiva delle tubazioni possono essere costituiti da:

- speciali vernici bituminose, applicate a caldo od a freddo;
- vernici anticorrosive a base di adatte resine sintetiche metallizzate o meno;
- vernici anticorrosive a base di ossidi;
- fasce in fibra di vetro bituminoso;
- fasce sovrapponibili paraffinate in resine sintetiche;
- manicotti isolanti e canne isolanti in amianto cemento od in resine sintetiche, usabili per l'attraversamento di parti murarie;
- giunti dielettrici.

I rivestimenti, di qualsiasi natura, debbono essere accuratamente applicati alle tubazioni, previa accurata pulizia, e non debbono presentare assolutamente soluzioni di continuità.

All'atto della applicazione dei mezzi di protezione occorre evitare che in essi siano contenute sostanze suscettibili di attaccare sia direttamente che indirettamente il metallo sottostante, attraverso eventuale loro trasformazione.

Le tubazioni interrate dovranno essere posate su un letto di sabbia neutra e ricoperte con la stessa sabbia per un'altezza non inferiore a 15 cm sulla generatrice superiore del tubo.

Mezzi impiegabili per la protezione attiva

La protezione attiva delle condotte assoggettabili alle corrosioni per l'azione di corrente esterna impressa o vagante, deve essere effettuata mediante protezione catodica: sovrapponendo alla corrente di corrosione una corrente di senso contrario di intensità uguale o superiore a quella di corrosione.

L'applicazione di questo procedimento sarà condizionata dalla continuità elettrica di tutti gli elementi delle tubazioni e dall'isolamento esterno rinforzato dei tubi.

Protezione passiva ed attiva

Qualora le tubazioni isolate con uno dei mezzi indicati per la protezione passiva non risultassero sufficientemente difese, dovrà provvedersi anche alla contemporanea protezione attiva adottando uno dei sistemi già illustrati.

Rete di ventilazione

Sistemi di aerazione delle reti di ventilazione

Per ventilazione di un impianto idrosanitario si intende il complesso di colonne e diramazioni che collegano le colonne di scarico ed i sifoni dei singoli apparecchi sanitari con l'aria esterna, al fine di evitare pressioni e depressioni nella rete di scarico. Le diramazioni di ventilazione sono le tubazioni che collegano i sifoni degli apparecchi con le colonne di ventilazione. Le colonne di ventilazione sono delle tubazioni verticali parallele alle colonne di scarico.

La ventilazione degli impianti sanitari per lo smaltimento verso l'esterno di cattivi odori, può essere realizzata nei seguenti modi:

- Ventilazione primaria: ottenuta prolungando la colonna di scarico oltre la copertura dell'edificio, preferibilmente al di sopra del punto più alto dell'edificio per un'altezza di almeno un metro. Il punto terminale deve essere dotato di cappello esalatore del tipo antipioggia. E' consigliabile installare il tipo girevole in modo che la bocca di aerazione si venga a trovare in posizione riparata rispetto al direzione del vento.
- Ventilazione a gancio: è impiegata per gli apparecchi in batteria (max 3), tipico dei servizi igienici di edifici pubblici, applicando la ventilazione all'estremità del collettore di scarico in prossimità della parte terminale fino al di sopra degli apparecchi serviti; in caso in cui gli apparecchi sanitari sono più di tre dovrà effettuarsi la ventilazione anche in una posizione intermedia del collettore di scarico.
- Ventilazione unitaria: ottenuta ventilando i sifoni di tutti gli apparecchi sanitari. L'attacco della diramazione alla tubazione di scarico dovrà essere il più vicino possibile al sifone senza peraltro nuocere al buon funzionamento sia dell'apparecchio servito che del sifone.

In assenza di precise indicazioni progettuali si farà riferimento all'Appendice F (raccordi di ventilazione) delle norme **UNI EN 12056-1:2001** e **UNI EN 12056-5:2001**, in generale per i vasi dovranno adoperarsi diametri di almeno 40 mm e di 32 mm negli altri casi.

Le tubazioni di ventilazione non dovranno mai essere utilizzate come tubazioni di scarico dell'acqua di qualsiasi natura, nè, essere destinate ad altro genere di ventilazione, aspirazione di fumo, esalazioni di odori da ambienti, e simili.

UNI EN 12056-1:2001 - Sistemi di scarico funzionanti a gravità all'interno degli edifici - Requisiti generali e prestazioni;

UNI EN 12056-5:2001 - Sistemi di scarico funzionanti a gravità all'interno degli edifici - Installazione e prove, istruzioni per l'esercizio, la manutenzione e l'uso.

Materiali ammessi

Nella realizzazione della rete di ventilazione, sono ammesse tubazioni realizzate con i seguenti materiali:

- ghisa catramata centrifugata, con giunti a bicchiere sigillati a caldo con materiale idoneo, od a freddo con opportuno materiale (sono tassativamente vietate le sigillature con materiale cementizio);
- acciaio, trafilato o liscio, con giunti a vite e manicotto o saldati con saldatura autogena od elettrica;
- PVC con pezzi speciali di raccordo con giunto filettato o ad anello dello stesso materiale;
- fibrocemento;
- polipropilene;
- polietilene ad alta densità.

Altri sistemi di ventilazione degli impianti idrosanitari, diversi da quelli progettuali esecutivi, dovranno essere autorizzati dalla Direzione dei Lavori, aggiornando successivamente il piano di manutenzione dell'opera.

Requisiti minimi delle tubazioni di ventilazione

Il diametro del tubo di ventilazione di ogni singolo apparecchio dovrà essere almeno pari ai tre quarti del diametro della corrispondente colonna di scarico, senza superare i 50 mm.

Nel caso in cui una diramazione di ventilazione raccolga la ventilazione singola di più apparecchi sanitari, il suo diametro sarà almeno pari ai tre quarti del diametro del corrispondente collettore di scarico, senza superare i 70 mm.

Il diametro della colonna di ventilazione sarà costante e sarà determinato in base al diametro della colonna di scarico alla quale è abbinato, alla quantità di acqua di scarico ed alla lunghezza della colonna di ventilazione stessa. Tale diametro non potrà essere inferiore a quello della diramazione di ventilazione di massimo diametro che in essa si innesta.

Prove e verifiche

Le verifiche e le prove indicate ai punti che seguono, saranno eseguite in corso d'opera dal Direttore dei Lavori,

che ne redigerà regolare verbale in contraddittorio con l'appaltatore.

Le verifiche e le prove dovranno essere eseguite quando le tubazioni sono ancora in vista e cioè prima che si proceda a verniciature, coibentazioni e rivestimenti, chiusura di tracce con malta od altro, cunicoli o cavedi impraticabili, rivestimenti murari, massetti, pavimentazioni, ecc.

Prova di tenuta idraulica delle reti di distribuzione

La prova di tenuta idraulica (**UNI 9182:2014** - Impianti di alimentazione e distribuzione d'acqua fredda e calda - Criteri di progettazione, collaudo e gestione) deve essere eseguita prima del montaggio della rubinetteria, chiusura dei vani, cavedi, ecc., dopo aver chiuso le estremità delle condutture con tappi a vite o flange, in modo da costituire un circuito chiuso e dopo aver riempito d'acqua il circuito stesso, si sottoporrà a pressione, per almeno 4 ore, la rete o parte di essa a mezzo di una pompa idraulica munita di manometro inserita in un punto qualunque del circuito.

Tutte le tubazioni in prova complete delle valvole e dei rubinetti di intercettazione mantenuti in posizione aperta saranno provate ad una pressione pari ad una 1,5 volte la pressione massima di esercizio dell'impianto ma comunque non inferiore a 6 kg/cm².

La pressione di prova sarà letta su manometro inserito a metà altezza delle colonne montanti. Per pressione massima di esercizio si intende la massima pressione per la quale è stato dimensionato l'impianto onde assicurare la erogazione al rubinetto più alto e più lontano con la contemporaneità prevista e con il battente residuo non inferiore a 5 m H₂O.

La prova di tenuta sarà giudicata positiva se l'impianto, mantenuto al valore della pressione stabilita per 24 ore consecutive, non manifesterà perdite e quindi abbassamenti di pressione al di fuori delle tolleranze ammesse.

Prova di portata rete acqua fredda

La prova di portata rete acqua fredda intende accertare che l'impianto sia in grado di erogare la portata alla pressione stabilita quando sia funzionante un numero di erogazioni pari a quelle previste dai coefficienti di contemporaneità fissati nel presente capitolato.

Si seguiranno le seguenti operazioni:

- apertura di un numero di utenze pari a quello stabilito dal coefficiente di contemporaneità, calcolato per il numero totale di apparecchi installati;
- le utenze funzionanti (il cui numero totale è fissato già dal comma precedente) saranno distribuite a partire dalle colonne più sfavorite (scelte in rapporto alla distanza ed al numero di apparecchi serviti), in maniera tale che ciascun tronco del collettore orizzontale alimenti il numero di apparecchi previsto dalla contemporaneità stabilita dalle prescrizioni contrattuali.

Nelle condizioni suddette si dovrà verificare che la portata alle utenze più sfavorite sia almeno quella prescritta nel capitolato speciale d'appalto, e che la portata totale (misurata se è possibile all'organo erogatore), non sia inferiore alla portata prevista, in rapporto alle utenze funzionanti.

La prova potrà essere ripetuta distribuendo le utenze in modo da verificare il corretto dimensionamento delle varie colonne montanti, sempre nelle condizioni di contemporaneità stabilite dal contratto.

Prova idraulica a caldo

La prova di portata della rete dell'acqua calda (**UNI 9182**) deve essere eseguita con le medesime modalità per la rete acqua fredda, nelle seguenti condizioni di funzionamento:

- messa in funzione dell'impianto di preparazione acqua centralizzato per un tempo non inferiore a 2 ore consecutive;
- temperatura iniziale maggiore di almeno 10 °C della temperatura di esercizio;

La prova sarà ritenuta positiva se non si sono verificate eccessive dilatazioni termiche delle tubazioni con conseguenti danneggiamenti alle strutture murarie (intonaci, rivestimenti, ecc.) e naturalmente perdite d'acqua.

Prova di erogazione di acqua calda

La prova di erogazione d'acqua calda (**UNI 9182**) deve essere eseguita con le medesime modalità nelle seguenti condizioni di funzionamento:

- durata minima 2 ore;
- apertura contemporanea di tutti i rubinetti o bocche di erogazione meno una;

La prova sarà ritenuta positiva se l'acqua calda viene erogata sempre alla stessa temperatura e portata, ammettendo una tolleranza del 10% rispetto alla portata prevista e non si sono verificate eccessive dilatazioni termiche delle tubazioni con conseguenti danneggiamenti alle strutture murarie (intonaci, rivestimenti, ecc.) e naturalmente perdite d'acqua. Per la temperatura, dopo l'erogazione di 1,5 litri, è ammessa una tolleranza di 1°C.

Prova di circolazione e coibentazione delle reti di distribuzione di acqua calda ad erogazione nulla

La prova ha lo scopo di verificare la funzionalità della rete di distribuzione dell'acqua calda e della coibentazione delle tubazioni.

La prova deve essere effettuata in periodo invernale o freddo, si riterrà soddisfacente quando la differenza di temperatura dell'acqua misurata tra il punto di partenza a quello di erogazione più lontano è inferiore o uguale a 2 °C.

Prova di efficienza della rete di ventilazione secondaria

La prova di efficienza della rete di ventilazione secondaria consiste nel controllo della tenuta dei sifoni degli apparecchi gravanti sulle colonne da provare, quando venga fatto scaricare contemporaneamente, un numero di apparecchi pari a quello stabilito dalla contemporaneità.

Verifica del livello del rumore

La verifica del livello del rumore (**UNI 9182**) deve essere effettuata collocando il microfono ad almeno un 1 metro dalle pareti e ad un'altezza di 1,20 m dal pavimento. La prova deve essere effettuata eseguendo almeno 3 prelievi, ruotando il microfono secondo archi di cerchio.

La prova si ritiene positiva se i valori sono rientrano nei limiti riportati nella **UNI 9182**.

Apparecchi sanitari

Terminologia, classificazione e limiti di accettazione

Sono denominati apparecchi sanitari quei prodotti finiti per uso idraulico-sanitario, costituiti da materiale ceramico, materiali metallici o materie plastiche.

In particolare per il materiale ceramico sono ammessi solo apparecchi sanitari di prima scelta realizzati con porcellana dura (vetrous china) o grès porcellanato (fire clay), secondo le definizioni della norma **UNI 4542**.

UNI 4543-1:1986 - Apparecchi sanitari di ceramica. Limiti di accettazione della massa ceramica e dello smalto.

UNI 4543-2:1986 - Apparecchi sanitari di ceramica. Prove della massa ceramica e dello smalto.

Requisiti di accettazione

Gli apparecchi sanitari in generale, indipendentemente dalla loro forma e dal materiale costituente, devono soddisfare i seguenti requisiti:

- robustezza meccanica;
- durabilità meccanica;
- assenza di difetti visibili ed estetici;
- resistenza all'abrasione;
- pulibilità di tutte le parti che possono venire a contatto con l'acqua sporca;
- resistenza alla corrosione (per quelli con supporto metallico);
- funzionalità idraulica.

Rispondenza alle norme UNI

UNI EN 14688:2015 - Apparecchi sanitari - Lavabi - Requisiti funzionali e metodi di prova;

UNI EN 997:2015 - Apparecchi sanitari - Vasi indipendenti e vasi abbinati a cassetta, con sifone integrato;

UNI EN 80:2002 - Orinatori a parete - Quote di raccordo;

UNI EN 14528:2015 - Bidè - Requisiti funzionali e metodi di prova.

UNI EN 263:2008 - Apparecchi sanitari - Lastre acriliche colate reticolate per vasche da bagno e piatti per doccia per usi domestici

UNI 8196:1981 - Vasi a sedile ottenuti da lastre di resina metacrilica. Requisiti e metodi di prova.

UNI EN 198:2008 - Apparecchi sanitari - Vasche da bagno ottenute da lastre acriliche colate reticolate - Requisiti e metodi di prova

UNI 8195:1981 - Bidè ottenuti da lastre di resina metacrilica. Requisiti e metodi di prova.

EC 1-2008 UNI EN 251:2012 - Piatti doccia - Quote di raccordo;

UNI EN 14527:2016 - Piatti doccia per impieghi domestici.

UNI EN 32 - lavabi sospesi - quote di raccordo;

UNI EN 37 - vasi a pavimento a cacciata senza cassetta appoggiata – quote di raccordo

UNI EN 34 - vasi sospesi a cacciata con cassetta appoggiata – quote di raccordo

UNI EN 38 - vasi sospesi a cacciata senza cassetta appoggiata – quote di raccordo

Tutti i prodotti e/o materiali di cui al presente articolo, qualora possano essere dotati di marcatura CE secondo la normativa tecnica vigente, dovranno essere muniti di tale marchio

- Spazi minimi

Spazi minimi funzionali per egli apparecchi sanitari

Spazi minimi previsti dalle Appendici V e W alla norma:

UNI 9182:2014 - Impianti di alimentazione e distribuzione d'acqua fredda e calda - Criteri di progettazione, collaudo e gestione

- Spazi minimi per i soggetti portatori di handicap deambulanti e su sedia a ruote

Per garantire la manovra e l'uso degli apparecchi anche alle persone con impedita capacità motoria, deve essere previsto, in rapporto agli spazi di manovra di cui al punto 8.0.2. del D.M. n. 236/1989, l'accostamento laterale alla tazza w.c., bidet, vasca, doccia, lavatrice e l'accostamento frontale al lavabo.

In particolare devono essere rispettati i seguenti spazi minimi funzionali:

- a) lo spazio necessario all'accostamento e al trasferimento laterale dalla sedia a ruote alla tazza w.c. e al bidet, ove previsto, deve essere minimo 100 cm misurati dall'asse dell'apparecchio sanitario;
- b) lo spazio necessario all'accostamento laterale della sedia a ruote alla vasca deve essere minimo di 140 cm lungo la vasca con profondità minima di 80 cm;
- c) lo spazio necessario all'accostamento frontale della sedia a ruote al lavabo deve essere minimo di 80 cm misurati dal bordo anteriore del lavabo.

- Accorgimenti per la collocazione degli apparecchi sanitari

Relativamente alle caratteristiche degli apparecchi sanitari inoltre:

- a) i lavabi devono avere il piano superiore posto a 80 cm dal calpestio ed essere sempre senza colonna con sifone preferibilmente del tipo accostato o incassato a parete;
- b) i w.c. e i bidet preferibilmente sono di tipo sospeso, in particolare l'asse della tazza w.c. o del bidet deve essere posto ad una distanza minima di 40 cm dalla parete laterale, il bordo anteriore a 75-80 cm dalla parete posteriore e il piano superiore a 45-50 cm dal calpestio.

Qualora l'asse della tazza-w.c. o bidet sia distante più di 40 cm dalla parete, si deve prevedere, a 40 cm dall'asse dell'apparecchio sanitario, un maniglione o corrimano per consentire il trasferimento; la doccia deve essere a pavimento, dotata di sedile ribaltabile e doccia a telefono.

- Impugnature di sicurezza

Nei locali igienici deve inoltre essere prevista l'attrezzabilità con maniglioni e corrimano orizzontali e/o verticali in vicinanza degli apparecchi; il tipo e le caratteristiche dei maniglioni o corrimano devono essere conformi alle specifiche esigenze riscontrabili successivamente all'atto dell'assegnazione dell'alloggio e posti in opera in tale occasione.

Nei servizi igienici dei locali aperti al pubblico è necessario prevedere e installare il corrimano in prossimità della tazza w.c., posto ad altezza di 80 cm dal calpestio, e di diametro cm 3-4; se fissato a parete deve essere posto a 5 cm dalla stessa.

- Casi di adeguamento

Nei casi di adeguamento di edifici nei locali igienici è consentita la eliminazione del bidet e la sostituzione della vasca con una doccia a pavimento al fine di ottenere anche senza modifiche sostanziali del locale, uno spazio laterale di accostamento alla tazza w.c. e di definire sufficienti spazi di manovra.

- Visitabilità

Negli alloggi di edilizia residenziali nei quali è previsto il requisito della visitabilità, il servizio igienico si intende accessibile se è consentito almeno il raggiungimento di una tazza w.c. e di un lavabo, da parte di persona su sedia a ruote.

Per raggiungimento dell'apparecchio sanitario si intende la possibilità di arrivare sino alla diretta prossimità di esso, anche senza l'accostamento laterale per la tazza w.c. e frontale per il lavabo.

Rubinetti sanitari

Categorie

I rubinetti sanitari considerati nel presente punto sono quelli appartenenti alle seguenti categorie:

- rubinetti singoli, cioè con una sola condotta di alimentazione;
- gruppo miscelatore, avente due condotte di alimentazione e comandi separati per regolare e miscelare la portata d'acqua. I gruppi miscelatori possono avere diverse soluzioni costruttive riconducibili nei seguenti casi: comandi distanziati o gemellati, corpo apparente o nascosto (sotto il piano o nella parete), predisposizione per posa su piano orizzontale o verticale;
- miscelatore meccanico, elemento unico che sviluppa le stesse funzioni del gruppo miscelatore mescolando prima i due flussi e regolando dopo la portata della bocca di erogazione, le due regolazioni sono effettuate di volta in volta, per ottenere la temperatura d'acqua voluta. I miscelatori meccanici possono avere diverse soluzioni costruttive riconducibili ai seguenti casi:
- miscelatori termostatici, elemento funzionante come il miscelatore meccanico, ma che varia automaticamente la portata di due flussi a temperature diverse per erogare e mantenere l'acqua alla temperatura prescelta.

Caratteristiche

I rubinetti sanitari indipendentemente dal tipo e dalla soluzione costruttiva, devono rispondere alle seguenti caratteristiche:

- inalterabilità dei materiali costituenti e non cessione di sostanze all'acqua;
- tenuta all'acqua alle pressioni di esercizio;
- conformazione della bocca di erogazione in modo da erogare acqua con filetto a getto regolare e comunque senza spruzzi che vadano all'esterno dell'apparecchio sul quale devono essere montati;
- proporzionalità fra apertura e portata erogata;
- minima perdita di carico alla massima erogazione;
- silenziosità ed assenza di vibrazione in tutte le condizioni di funzionamento;
- facile smontabilità e sostituzione di pezzi;
- continuità nella variazione di temperatura tra posizione di freddo e quella di caldo e viceversa (per i rubinetti miscelatori).

La rispondenza alle caratteristiche sopra elencate si intende soddisfatta per i rubinetti singoli e gruppi miscelatori quando essi rispondono alle norme:

UNI EN 200:2008 - Rubinetteria sanitaria - Rubinetti singoli e miscelatori per sistemi di adduzione acqua di tipo 1 e 2 - Specifiche tecniche generali;

UNI EN 816:2017 - Rubinetteria sanitaria - Rubinetti a chiusura automatica PN 10.

e ne viene comprovata la rispondenza con certificati di prova e/o con apposizione del marchio UNI. Per gli altri rubinetti si applica la quando essi rispondono alle norme:

UNI EN 200:2008 per quanto possibile o si farà riferimento ad altre norme tecniche (principalmente di enti normatori esteri).

Fornitura e stoccaggio

I rubinetti devono essere forniti protetti da imballaggi adeguati in grado di proteggerli da urti, graffi, ecc. nelle fasi di trasporto e movimentazione in cantiere.

Il foglio informativo deve accompagnare il prodotto, dichiarandone le caratteristiche dello stesso e le altre informazioni utili per la posa, la manutenzione ecc.

Rubinetti idonei ai portatori di handicap

Nei locali igienici destinati a portatori di handicap devono installarsi preferibilmente rubinetti con comando a leva, con erogazione dell'acqua calda regolabile mediante miscelatori termostatici, come stabilito dal D.M. n. 236/1989.

Norme di riferimento

In caso di contestazione nell'accettazione della rubinetteria si farà riferimento alle seguenti norme:

UNI EN 200:2008 - Rubinetteria sanitaria - Rubinetti singoli e miscelatori per sistemi di adduzione acqua di tipo 1 e 2 - Specifiche tecniche generali

UNI EN 274-1:2004 - Titolo : Dispositivi di scarico per apparecchi sanitari – Requisiti

UNI EN 274-2:2004 - Titolo : Dispositivi di scarico per apparecchi sanitari - Metodi di prova

UNI EN 274-3:2004 - Titolo : Dispositivi di scarico per apparecchi sanitari - Controllo qualità

UNI EN 817:2008 - Rubinetteria sanitaria - Miscelatori meccanici (PN 10) - Specifiche tecniche generali

UNI EN 1112:2008 - Rubinetteria sanitaria - Dispositivi uscita doccia per rubinetteria sanitaria per sistemi di adduzione acqua di tipo 1 e 2 - Specifiche tecniche generali

Scarichi degli apparecchi sanitari

Gli elementi costituenti gli scarichi applicati agli apparecchi sanitari, indipendentemente dal materiale e dalla forma, devono possedere caratteristiche di inalterabilità alle azioni chimiche ed all'azione del calore, realizzare la tenuta tra otturatore e piletta e possedere una regolabilità per il ripristino della tenuta stessa (per scarichi a comando meccanico).

La rispondenza alle caratteristiche sopra elencate si intende soddisfatta quando essi rispondono alle norme:

UNI EN 274-1:2004 - Titolo : Dispositivi di scarico per apparecchi sanitari – Requisiti

UNI EN 274-2:2004 - Titolo : Dispositivi di scarico per apparecchi sanitari - Metodi di prova

UNI EN 274-3:2004 - Titolo : Dispositivi di scarico per apparecchi sanitari - Controllo qualità

Rubinetti a passo rapido, flussometri (per orinatoi, vasi e vuotatoi)

I rubinetti a passo rapido, flussometri, indipendentemente dal materiale costituente e dalla soluzione costruttiva, devono rispondere alle caratteristiche seguenti:

- erogazione di acqua con portata, energia e quantità necessaria per assicurare la pulizia;
- dispositivi di regolazione della portata e della quantità di acqua erogata;
- costruzione tale da impedire ogni possibile contaminazione della rete di distribuzione dell'acqua a monte per effetto di rigurgito;
- contenimento del livello di rumore prodotto durante il funzionamento.

La rispondenza alle caratteristiche predette deve essere comprovata dalla dichiarazione di conformità fornita dall'appaltatore.

Cassette per l'acqua per vasi, orinatoi e vuotatoi

Le cassette per l'acqua per vasi, orinatoi e vuotatoi, indipendentemente dal materiale costituente e dalla soluzione costruttiva, devono rispondere alle caratteristiche seguenti:

- troppo pieno di sezione tale da impedire in ogni circostanza la fuoriuscita di acqua dalla cassetta;
- rubinetto a galleggiante che regola l'afflusso dell'acqua, realizzato in modo che, dopo l'azione di pulizia, l'acqua fluisca ancora nell'apparecchio sino a ripristinare nel sifone del vaso il battente d'acqua che realizza la tenuta ai gas;
- costruzione tale da impedire ogni possibile contaminazione della rete di distribuzione dell'acqua a monte per effetto di rigurgito;
- contenimento del livello di rumore prodotto durante il funzionamento:

UNI EN ISO 5135:2003 - Acustica - Determinazione dei livelli di potenza sonora del rumore delle bocchette d'aria, unità terminali, serrande di taratura e valvole mediante misurazione in camera riverberante.

La rispondenza alle caratteristiche sopra elencate si intende soddisfatta per le cassette dei vasi quando, in abbinamento con il vaso, soddisfano le prove di pulizia/evacuazione previste dalla norma:

UNI EN 997:2015 - Apparecchi sanitari - Vasi indipendenti e vasi abbinati a cassetta, con sifone integrato.

La rispondenza alle caratteristiche predette deve essere comprovata dalla dichiarazione di conformità fornita dall'appaltatore.

Valvole

Le valvole a saracinesca flangiate per condotte d'acqua devono essere conformi alle norme:

UNI EN 1074-1:2001 - Valvole per la fornitura di acqua - Requisiti di attitudine all'impiego e prove idonee di verifica - Requisiti generali;

UNI EN 1074-2:2004 - Valvole per la fornitura di acqua - Requisiti di attitudine all'impiego e prove idonee di verifica - Parte 2: Valvole di intercettazione

Le valvole disconnettrici a tre vie contro il ritorno di flusso e zone di pressione ridotta devono essere conformi alla norma:

UNI EN 12729:2003 - Dispositivi per la prevenzione dell'inquinamento da riflusso dell'acqua potabile - Disconnettori controllabili con zona a pressione ridotta - Famiglia B - Tipo A

La rispondenza alle norme predette deve essere comprovata da dichiarazione di conformità completata con dichiarazioni di rispondenza alle caratteristiche specifiche previste dal progetto.

Apparecchi per produzione di acqua calda

Gli scaldacqua funzionanti a gas rientrano nelle prescrizioni della Legge 1083 del 6 dicembre 1971.

Gli scaldacqua elettrici, in ottemperanza della Legge 1° marzo 1968 n. 186, devono essere costruiti a regola d'arte e sono considerati tali se rispondenti alle norme CEI.

Gli scaldacqua a pompa di calore aria/acqua trovano riferimento nella norma **UNI EN 16147**.

La rispondenza alle norme predette deve essere comprovata da dichiarazione di conformità (e/o dalla presenza di marchi UNI e/o IMQ).

Pompe

Le pompe centrifughe devono rispondere alle prescrizioni previste dal progetto e rispondere (a seconda dei tipi) alla norma **UNI EN ISO 9906:2012** - Pompe rotodinamiche - Prove di prestazioni idrauliche e criteri di accettazione - Livelli 1, 2 e 3.

Art. 2.1.6 IMPIANTI TERMICI

L'impianto termico deve assicurare il raggiungimento, nei locali riscaldati, della temperatura indicata in progetto, compatibile con le vigenti disposizioni in materia di contenimento dei consumi energetici. Detta temperatura deve essere misurata al centro dei locali e ad un'altezza di 1,5 m dal pavimento. Quanto detto vale purché la temperatura esterna non sia inferiore al minimo fissato in progetto.

Nell'esecuzione dell'impianto dovranno essere scrupolosamente osservate, oltre alle disposizioni per il contenimento dei consumi energetici, le vigenti prescrizioni concernenti la sicurezza, l'igiene, l'inquinamento dell'aria, delle acque e del suolo.

In base alla regolamentazione vigente tutti i componenti degli impianti di riscaldamento destinati vuoi alla produzione, diretta o indiretta, del calore, vuoi alla utilizzazione del calore, vuoi alla regolazione automatica e contabilizzazione del calore, debbono essere provvisti del certificato di omologazione rilasciato dagli organi competenti e della marchiatura CE.

I dispositivi automatici di sicurezza e di protezione debbono essere provvisti di certificato di conformità rilasciato, secondo i casi, dall'I.S.P.E.S.L. o dal Ministero degli Interni (Centro Studi ed Esperienze).

Tutti i componenti degli impianti debbono essere accessibili ed agibili per la manutenzione e suscettibili di essere agevolmente introdotti e rimossi nei locali di loro pertinenza ai fini della loro revisione o della eventuale sostituzione.

La Direzione dei Lavori dovrà accertare che i componenti impiegati siano stati omologati e/o che rispondano alle prescrizioni vigenti.

Generatori di Calore

Secondo il combustibile impiegato i generatori di calore possono essere alimentati:

- con combustibili solidi, caricati manualmente o automaticamente nel focolare;
- con combustibili liquidi;
- con combustibili gassosi;

Secondo il fluido riscaldato i generatori di calore possono essere:

- ad acqua calda;
- a vapore con pressione inferiore a 98067 Pa;
- ad acqua surriscaldata con temperatura massima corrispondente alla pressione di cui sopra;
- ad aria calda.

Il generatore di calore deve essere in grado di fornire il calore necessario con il rendimento previsto ai vari carichi e di esso dovrà essere precisato il tipo e la pressione massima di esercizio, il materiale impiegato, lo spessore della superficie di scambio e il volume del fluido contenuto (nel caso di generatori di vapore d'acqua il contenuto d'acqua a livello). Per i generatori con camera di combustione pressurizzata bisogna assicurarsi, nel caso in cui il camino sia a tiraggio naturale e corra all'interno dell'edificio, che all'uscita dei fumi non sussista alcuna pressione residua.

Il generatore sarà dotato degli accessori previsti dalla normativa:

a) dei dispositivi di sicurezza. In particolare negli impianti ad acqua calda a vaso aperto, la sicurezza del generatore verrà assicurata mediante un tubo aperto all'atmosfera, di diametro adeguato; negli impianti ad acqua calda a vaso chiuso, la sicurezza verrà assicurata, per quanto riguarda le sovrappressioni, dalla o dalle valvole di

sicurezza e, per quanto riguarda la sovratemperatura, da valvole di scarico termico o da valvole di intercettazione del combustibile; negli impianti a vapore a bassa pressione o ad acqua surriscaldata, la sicurezza dei generatori verrà assicurata dalle valvole di sicurezza.

b) dei dispositivi di protezione, ovvero quelli destinati a prevenire l'entrata in funzione dei dispositivi di sicurezza, ossia termostati, pressostati e flussostati (livellostati nei generatori di vapore) essi devono funzionare e rispondere alle normative vigenti.

c) dei dispositivi di controllo previsti dalle norme I.S.P.E.S.L.: ovvero il termometro con l'attiguo pozzetto per il termometro di controllo e l'idrometro con l'attacco per l'applicazione del manometro di controllo.

Nei generatori di vapore: il livello visibile ed il manometro dotato di attacco per il manometro di controllo. Questi dispositivi devono rispondere alle normative vigenti.

Deposito di combustibile liquido

Il deposito, costituito da uno o più serbatoi, può essere ubicato all'esterno o all'interno dell'edificio nel quale è installato l'impianto termico o all'interno di serre.

Nel caso di deposito ubicato all'esterno, i serbatoi possono essere interrati sotto cortile, giardino o strada oppure installati a vista in apposito e distinto locale oppure all'aperto.

Nel caso di deposito ubicato all'interno dell'edificio, i serbatoi possono essere interrati sotto pavimento, oppure installati a vista. I locali devono essere destinati esclusivamente a deposito di combustibile liquido a servizio dell'impianto.

Ove si presentassero delle perdite, il combustibile liquido dovrà fluire entro un apposito bacino di raccolta che, nel caso di interramento, non deve inquinare il terreno e la falda acquifera.

Ogni serbatoio deve essere provvisto di un tubo di sfiato ubicato in modo che i prodotti gassosi non possano molestare le persone. Le tubazioni di adduzione del combustibile, liquido o gassoso, al serbatoio debbono potersi intercettare all'esterno delle centrali termiche, in caso di emergenza.

Deve essere provvisto altresì di un attacco di carico, facilmente accessibile e protetto da manomissioni.

Le tubazioni di adduzione ai bruciatori devono essere intercettabili all'esterno della centrale termica.

Le stazioni di riduzione per l'alimentazione dei bruciatori di gas ed i relativi contatori vanno collocati all'esterno e, dove ciò non è possibile, in ambienti aerati e separati dai locali di utilizzazione secondo la regolamentazione antincendio.

Circolazione del Fluido Termovettore

Pompe di circolazione.

Nel caso di riscaldamento ad acqua calda, la circolazione, salvo casi eccezionali in cui si utilizza la circolazione naturale per gravità, viene assicurata mediante elettropompe centrifughe la cui potenza elettrica assorbita non deve essere, di massima, maggiore di 1/500 della potenza termica massima dell'impianto.

Le pompe, provviste del certificato di omologazione, dovranno assicurare portate e prevalenze idonee per alimentare tutti gli apparecchi utilizzatori e debbono essere previste per un servizio continuo senza sensibile surriscaldamento del motore.

La tenuta sull'albero nelle pompe, accoppiato al motore elettrico con giunto elastico, potrà essere meccanica o con premistoppa, in quest'ultimo caso la perdita d'acqua dovrà risultare di scarsa rilevanza dopo un adeguato periodo di funzionamento.

Ogni pompa dovrà essere provvista di organi di intercettazione sull'aspirazione e sulla mandata e di valvole di non ritorno.

Sulla pompa, o sui collettori di aspirazione e di mandata delle pompe, si dovrà prevedere una presa manometrica per il controllo del funzionamento.

Ventilatori.

Nel caso di riscaldamento ad aria calda, l'immissione dell'aria nei vari locali si effettua mediante elettroventilatori centrifughi, o assiali, la cui potenza elettrica assorbita non deve essere, di massima, maggiore di 1/50 della potenza termica massima dell'impianto.

I ventilatori, provvisti di certificato di omologazione, dovranno assicurare portate e prevalenze idonee per l'immissione nei singoli locali della portata d'aria necessaria per il riscaldamento e debbono essere previsti per un servizio continuo senza sensibile surriscaldamento del motore.

Reti di distribuzione

Negli impianti ad acqua calda la rete di distribuzione comprende:

a) le tubazioni della centrale termica;

b) le tubazioni della sottocentrale termica allorché l'impianto sia alimentato dal secondario di uno scambiatore di

calore;

c) la rete di distribuzione propriamente detta che comprende:

- una rete orizzontale principale; poste, di regola, nei cantinati o interrati: in quest'ultimo caso, se si tratta di tubi metallici e non siano previsti cunicoli accessibili aerati, si dovrà prevedere una protezione tale da non consentire alcun contatto delle tubazioni con terreno.
 - le colonne montanti che si staccano dalla rete di cui sopra, dovranno essere provviste alla base di organi di intercettazione accessibili e di rubinetto di scarico, saranno poste possibilmente in cavedi accessibili e da esse si dirameranno le reti orizzontali destinate alle singole unità immobiliari.
 - le reti orizzontali nelle singole unità immobiliari;
 - gli allacciamenti ai singoli apparecchi utilizzatori;
- d) la rete di sfiato dell'aria.

Nella realizzazione della rete si dovrà porre particolare attenzione ai giunti, di qualsiasi genere (saldati, filettati, a flangia, ecc.) che dovranno essere a perfetta tenuta e laddove non siano accessibili dovranno essere provati a pressione in corso di installazione.

I sostegni delle tubazioni orizzontali o sub-orizzontali dovranno essere previsti a distanze tali da evitare incurvamenti.

Le tubazioni dovranno essere dimensionate sulla base delle portate e delle resistenze di attrito ed accidentali, così da assicurare le medesime perdite di carico in tutti i circuiti generali e particolari di ciascuna utenza.

La velocità dell'acqua nei tubi deve essere contenuta entro limiti tali da evitare rumori molesti, trascinamento d'aria, perdite di carico eccessive e fenomeni di erosione in corrispondenza alle accidentalità.

Il percorso delle tubazioni e la loro pendenza deve assicurare, nel caso di impiego dell'acqua, il sicuro sfogo dell'aria e, nel caso dell'impiego del vapore, lo scarico del condensato oltre che l'eliminazione dell'aria.

Occorre prevedere, in ogni caso, la compensazione delle dilatazioni termiche; dei dilatatori, dovrà essere fornita la garanzia che le deformazioni rientrano in quelle elastiche del materiale e dei punti fissi che l'ancoraggio è commisurato alle sollecitazioni. Gli organi di intercettazione, previsti su ogni circuito separato, dovranno corrispondere alle temperature e pressioni massime di esercizio ed assicurare la perfetta tenuta, agli effetti della eventuale segregazione dall'impianto di ogni singolo circuito.

Sulle tubazioni che convogliano vapore occorre prevedere uno o più scaricatori del condensato così da evitare i colpi d'ariete e le ostruzioni al passaggio del vapore.

Negli impianti ad aria calda, in cui questa viene immessa in una pluralità di ambienti, o in più punti dello stesso ambiente, si devono prevedere canali di distribuzione con bocche di immissione, singolarmente regolabili per quanto concerne la portata e dimensionati, come le tubazioni, in base alla portata ed alle perdite di carico.

I canali debbono essere eseguiti con materiali di adeguata resistenza, non soggetti a disgregazione, od a danneggiamenti per effetto dell'umidità e, se metallici, irrigiditi in modo che le pareti non entrino in vibrazione.

I canali dovranno essere coibentati per l'intero loro sviluppo a meno che il calore da essi emesso sia espressamente previsto per il riscaldamento, o quale integrazione del riscaldamento dei locali attraversati.

La velocità dell'aria nei canali deve essere contenuta, così da evitare rumori molesti, perdite di carico eccessive e fenomeni di abrasione delle pareti, specie se non si tratta di canali metallici.

Le bocche di immissione debbono essere ubicate e conformate in modo che l'aria venga distribuita quanto più possibile uniformemente ed a velocità tali da non risultare molesta per le persone; al riguardo si dovrà tener conto anche della naturale tendenza alla stratificazione.

In modo analogo si dovrà procedere per i canali di ripresa, dotati di bocche di ripresa, tenendo conto altresì che l'ubicazione delle bocche di ripresa deve essere tale da evitare la formazione di correnti preferenziali, a pregiudizio della corretta distribuzione.

Coibentazione delle reti di distribuzione dei fluidi caldi

Le tubazioni delle reti di distribuzione dei fluidi caldi in fase liquida o vapore degli impianti termici, ai sensi dell'allegato B del D.P.R. n. 412/1993, devono essere coibentate con materiale isolante il cui spessore minimo è fissato nella seguente tabella in funzione del diametro della tubazione espresso in mm e della conduttività termica utile del materiale isolante espressa in $W/m^{\circ}C$ alla temperatura di $40^{\circ}C$.

Tabella 2.1.6.a

Conduttività Termica utile dell'isolante ($W/m^{\circ}C$)	Diametro esterno della tubazione (mm)					
	< 20	da 20 a 39	da 40 a 59	da 60 a 79	da 80 a 99	>100
0.030	13	19	26	33	37	40
0.032	14	21	26	36	40	44
0.034	15	23	31	39	44	48

0.036	17	25	34	43	47	52
0.038	18	28	37	46	51	56
0.040	20	30	40	50	55	60
0.042	22	32	43	54	59	64
0.044	24	35	46	58	63	69
0.046	26	38	50	62	68	74
0.048	28	41	54	66	72	79
0.050	30	44	58	71	77	84

Per valori di conduttività termica utile dell'isolante differenti da quelli indicati in tabella, i valori minimi dello spessore del materiale isolante sono ricavati per interpolazione lineare dei dati riportati nella tabella stessa.

I montanti verticali delle tubazioni devono essere posti al di qua dell'isolamento termico dell'involucro edilizio, verso l'interno del fabbricato ed i relativi spessori minimi dell'isolamento che risultano dalla tabella, vanno moltiplicati per 0,5.

Per tubazioni correnti entro strutture non affacciate né all'esterno né su locali non riscaldati gli spessori di cui alla tabella, vanno moltiplicati per 0,3.

Nel caso di tubazioni preisolate con materiali o sistemi isolanti eterogenei o quando non sia misurabile direttamente la conduttività termica del sistema, le modalità di installazione ed i limiti di coibentazione sono fissati da norme tecniche UNI di seguito meglio indicate.

Il materiale isolante deve essere applicato in maniera uniforme senza variazioni di spessore o strozzature con particolare attenzione alle curve, i raccordi le saracinesche e quant'altro possa costituire ponte termico.

I canali dell'aria calda per la climatizzazione invernale posti in ambienti non riscaldati devono essere coibentati con uno spessore di isolante non inferiore agli spessori indicati nella tabella 2.1.6.a per tubazioni di diametro esterno da 20 a 39 mm

Sistemi di espansione

Nel circuito dell'impianto deve essere previsto un sistema per tenere conto dell'aumento di volume dell'acqua per effetto del riscaldamento: tale sistema è costituito dal vaso di espansione che può essere chiuso o aperto.

Vaso di espansione aperto

Il vaso di espansione aperto deve essere costituito da un recipiente adeguato, in ferro zincato, fibrocemento, dotato di coperchio collocato nella parte più alta dell'impianto ed allacciato alla rete di distribuzione mediante:

- tubo di sfogo per mantenere la pressione atmosferica all'interno del vaso;
- tubo di sicurezza, in funzione della potenza nominale della caldaia e della sua lunghezza virtuale, per trasferire al vaso gli aumenti progressivi di volume del fluido entro il circuito. La lunghezza virtuale del tubo di sicurezza è data dallo sviluppo del tubo fino alla sezione di scarico del tubo di sfogo, aumentata della lunghezza equivalente del tubo per tenere conto delle perdite di carico concentrate. Il tubo di sicurezza deve avere diametro interno minimo di 18 mm. Il tubo di sicurezza deve partire dalla caldaia e scaricare sopra il vaso di espansione;
- tubo di raccordo installato nella parte superiore del vaso, eventualmente dotato di saracinesca per le operazioni di manutenzione però da mantenere aperta durante il funzionamento dell'impianto;
- tubo di troppo-pieno per scaricare il volume di acqua in eccesso dovuto a varie cause. Il condotto deve essere collocato in posizione visibile;
- tubo di alimentazione automatica per ripristinare il volume del fluido perso per evaporazione o attraverso il troppo-pieno.

Il vaso di espansione aperto deve essere dotato di alimentazione automatica con valvola a galleggiante per garantire circa 100 mm di acqua all'interno del serbatoio, quando il sistema è freddo. Il volume utile d'espansione, alla temperatura massima di regime, deve posizionarsi a circa 50 mm dal tubo di troppo-pieno.

Il vaso di espansione deve essere collocato direttamente sulla distribuzione di mandata o di ritorno, ovvero secondo le indicazioni impartite dalla Direzione dei lavori. I vasi di espansione installati all'esterno devono essere opportunamente protetti dal gelo.

Vaso di espansione chiuso

Il vaso di espansione chiuso è costituito da un recipiente chiuso di cui una parte del volume interno è occupata dall'acqua e l'altra dall'aria; possono essere:

- a membrana, in questo caso i volumi di gas e d'acqua sono separati da una membrana;
 - senza membrana autopressurizzato, in questo caso i volumi di aria e d'acqua non sono separati da membrana;
- Il vaso di espansione chiuso può essere collocato in qualsiasi parte dell'impianto.

Sistema di termoregolazione

Il sistema di termoregolazione e contabilizzazione è previsto dall'art. 7 del D.P.R. 26 agosto 1993, n. 412 modificato dopo le modifiche del DPR 21 dicembre 1999, n. 551, di seguito riportato.

Negli impianti termici centralizzati adibiti al riscaldamento ambientale per una pluralità di utenze, qualora la potenza nominale del generatore di calore o quella complessiva dei generatori di calore sia uguale o superiore a 35 kW, è prescritta l'adozione di un gruppo termoregolatore dotato di programmatore che consenta la regolazione della temperatura ambiente almeno su due livelli a valori sigillabili nell'arco delle 24 ore. Il gruppo termoregolatore deve essere pilotato da una sonda termometrica di rilevamento della temperatura esterna. La temperatura esterna e le temperature di mandata e di ritorno del fluido termovettore devono essere misurate con una incertezza non superiore a ± 2 °C.

Ai sensi del comma 6 dell'articolo 26 della legge 9 gennaio 1991, n. 10, gli impianti di riscaldamento al servizio di edifici di nuova costruzione, la cui concessione edilizia sia stata rilasciata dopo il 18 luglio 1991, data di entrata in vigore di detto articolo 26, devono essere progettati e realizzati in modo tale da consentire l'adozione di sistemi di termoregolazione e di contabilizzazione del calore per ogni singola unità immobiliare. Ai sensi del comma 3 dell'articolo 26 della legge 9 gennaio 1991, n. 10, gli impianti termici al servizio di edifici di nuova costruzione, la cui concessione edilizia sia rilasciata dopo il 30 giugno 2000, devono essere dotati di sistemi di termoregolazione e di contabilizzazione del consumo energetico per ogni singola unità immobiliare.

Il sistema di termoregolazione di cui sopra può essere dotato di un programmatore che consenta la regolazione su un solo livello di temperatura ambiente qualora in ogni singola unità immobiliare sia effettivamente installato e funzionante un sistema di contabilizzazione del calore e un sistema di termoregolazione pilotato da una o più sonde di misura della temperatura ambiente dell'unità immobiliare e dotato di programmatore che consenta la regolazione di questa temperatura almeno su due livelli nell'arco delle 24 ore.

Gli edifici o le porzioni di edificio che in relazione alla loro destinazione d'uso sono normalmente soggetti ad una occupazione discontinua nel corso della settimana o del mese devono inoltre disporre di un programmatore settimanale o mensile che consenta lo spegnimento del generatore di calore o l'intercettazione o il funzionamento in regime di attenuazione del sistema di riscaldamento nei periodi di non occupazione.

Gli impianti termici per singole unità immobiliari destinati, anche se non esclusivamente, alla climatizzazione invernale devono essere parimenti dotati di un sistema di termoregolazione pilotato da una o più sonde di misura della temperatura ambiente con programmatore che consenta la regolazione di questa temperatura su almeno due livelli di temperatura nell'arco delle 24 ore.

Al fine di non determinare sovrariscaldamento nei singoli locali di una unità immobiliare per effetto degli apporti solari e degli apporti gratuiti interni è opportuna l'installazione di dispositivi per la regolazione automatica della temperatura ambiente nei singoli locali o nelle singole zone aventi caratteristiche di uso ed esposizioni uniformi. L'installazione di detti dispositivi è aggiuntiva rispetto ai sistemi di regolazione di cui si è appena trattato, ove tecnicamente compatibile con l'eventuale sistema di contabilizzazione, ed è prescritta nei casi in cui la somma dell'apporto termico solare mensile, calcolato nel mese a maggiore insolazione tra quelli interamente compresi nell'arco del periodo annuale di esercizio dell'impianto termico, e degli apporti gratuiti interni convenzionali sia superiore al 20% del fabbisogno energetico complessivo calcolato nello stesso mese.

L'eventuale non adozione dei sistemi di cui sopra deve essere giustificata in sede di relazione tecnica di cui al comma 1 dell'art. 28 della legge 9 gennaio 1991, n. 10; in particolare la valutazione degli apporti solari e degli apporti gratuiti interni deve essere effettuata utilizzando la metodologia indicata dalle norme UNI di cui al comma 3 dell'art. 8 del D.P.R. n. 412/1993.

Nel caso di installazione in centrale termica di più generatori di calore, il loro funzionamento deve essere attivato in maniera automatica in base al carico termico dell'utenza.

Alimentazione e Scarico dell'Impianto

Negli impianti a vapore, l'alimentazione avviene mediante elettropompe che prelevano l'acqua dalla vasca di raccolta del condensato, vasca in cui il livello è assicurato da una valvola a galleggiante allacciata all'acquedotto o ad un condotto di acqua trattata. Negli impianti ad acqua calda, con vaso di espansione aperto, o mediante l'allacciamento all'acquedotto (o ad un condotto di acqua trattata) del vaso stesso, in cui il livello è assicurato da una valvola a galleggiante come sopra; oppure mediante un allacciamento diretto dell'acquedotto (o del predetto condotto di acqua trattata) al generatore di calore o ad un collettore della centrale termica, allacciamento dotato di una valvola a perfetta tenuta da azionare manualmente. Negli impianti ad acqua calda con vaso chiuso, alimentazione avviene tramite l'allacciamento diretto all'acquedotto (od al predetto condotto dell'acqua trattata) attraverso una valvola di riduzione. Negli impianti ad acqua surriscaldata, si preleva l'acqua dall'acquedotto o dal serbatoio dell'acqua trattata, mediante elettropompe.

Occorrono ovviamente pompe di sopraelevazione della pressione qualora la pressione dell'acquedotto, o quella del condotto dell'acqua trattata, non fosse in grado di vincere la pressione regnante nel punto di allacciamento.

Nel caso di valvole a galleggiante collegate all'acquedotto, la bocca di ingresso dell'acqua deve trovarsi ad un livello superiore a quello massimo dell'acqua così che, in caso di eventuali depressioni nell'acquedotto non avvenga il risucchio in esso dell'acqua del vaso. Nel caso di allacciamenti diretti all'acquedotto è prescritta l'applicazione di una valvola di non ritorno così da evitare ogni possibile rientro nell'acquedotto dell'acqua dell'impianto.

Sulla linea di alimentazione occorre inserire un contatore d'acqua al fine di individuare tempestivamente eventuali perdite e renderne possibile l'eliminazione.

Deve essere prevista la possibilità di scaricare, parzialmente o totalmente, il fluido termovettore contenuto nell'impianto. Se si tratta di acqua fredda, questa può essere scaricata direttamente nella fognatura; se si tratta di acqua calda, o addirittura caldissima (per esempio nel caso di spurghi di caldaia a vapore), occorre raffreddarla in apposita vasca prima di immetterla nella fognatura.

Camini

I camini devono rispettare le prescrizioni del D.P.R. 22 dicembre 1970, n. 1391- Regolamento per l'esecuzione della legge 13 luglio 1966, n. 615, recante provvedimenti contro l'inquinamento atmosferico, limitatamente al settore degli impianti termici.

Ogni impianto termico deve disporre di uno o più camini, ai quali non potrà essere collegato alcun altro impianto od installazione, tali da assicurare un regolare smaltimento dei fumi prodotti.

L'afflusso dell'aria nei focolari e lo smaltimento dei fumi possono essere attivati dal tiraggio naturale dei camini o da mezzi meccanici.

È ammesso che più focolari scarichino nello stesso camino solo se situati nello stesso locale. In questo caso i focolari dovranno immettere in un collettore di sezione pari ad una volta e mezza quella del camino e dovranno essere dotati ciascuno di propria serranda di intercettazione, distinta dalla valvola di regolazione del tiraggio.

È consentita l'installazione di più camini affiancati, anche di sezioni diverse, con funzionamento indipendente o abbinato ottenuto per mezzo di serrande di intercettazione opportunamente disposte, a servizio di un medesimo impianto.

La sezione minima non dovrà essere in nessun caso inferiore a 220 cm².

Nel caso di camini aventi sezione diversa da quella circolare, il rapporto fra gli assi principali ortogonali della sezione retta non deve essere superiore a 1,50. Non sono permessi camini a sezione triangolare.

I cambiamenti di sezione ed i cambiamenti di forma della sezione dei camini devono essere raccordati fra loro con tronchi intermedi a pareti formanti tra loro inclinazione non superiore a 1/5.

Caratteristiche costruttive

Al piede di ogni tratto ascendente del camino deve sempre essere costituita una camera per la raccolta e lo scarico dei materiali solidi: la sua sezione retta deve risultare non inferiore ad una volta e mezza quella del camino; la sua altezza utile (cioè sottostante al raccordo orizzontale) non deve essere inferiore ad 1/20 dell'altezza del tratto di camino soprastante, con un minimo di 0,50 m per gli altri impianti funzionanti a combustibile solido, e non inferiore ad 1/30 dell'altezza del tratto di camino soprastante, sempre con un minimo di 0,50 m per gli impianti funzionanti a combustibile liquido.

Nella parte inferiore di ogni camera deve essere praticata una apertura munita di sportello di chiusura a tenuta d'aria formato con una doppia parete metallica, per la facile estrazione dei depositi e l'ispezione dei canali.

Le bocche dei camini devono risultare più alte di almeno un metro rispetto al colmo dei tetti, ai parapetti ed a qualunque altro ostacolo o struttura distante meno di 10 m.

Le bocche possono terminare con mitrie o comignoli di sezione utile d'uscita non inferiore al doppio della sezione del camino, conformati in modo da non ostacolare il tiraggio e favorire la dispersione dei fumi nell'atmosfera.

Le bocche dei camini situati a distanza compresa fra 10 e 50 m da aperture di locali abitati devono essere a quota non inferiore a quella del filo superiore dell'apertura più alta, salvo deroghe particolari, considerate nei regolamenti comunali di igiene, che i comuni potranno concedere ad istanza degli interessati, su conforme parere del competente comitato regionale contro l'inquinamento atmosferico. In ogni caso, dovrà essere rispettata la norma che i camini possano sboccare ad altezza non inferiore a quella del filo superiore dell'apertura più alta, diminuita di 1 metro per ogni metro di distanza orizzontale eccedente i 10 m.

Per la porzione di camino sporgente dal tetto o dalla copertura dell'edificio non può essere imposta un'altezza di costruzione superiore a 5 metri.

I camini devono essere costituiti con strutture e materiali impermeabili ai gas, resistenti ai fumi e al calore. Uguali requisiti devono essere posseduti da eventuali elementi prefabbricati impiegati nella costruzione dei camini, sia singolarmente che nell'insieme.

I camini devono risultare per tutto il loro sviluppo, ad eccezione del tronco terminale emergente dalla copertura degli edifici, sempre distaccati dalle murature circostanti e devono essere circondati da una controcanna continua formante intercapedine di caratteristiche tali da non permettere nel caso di tiraggio naturale cadute della temperatura dei fumi mediamente superiori ad un grado centigrado per ogni metro del loro percorso verticale. La intercapedine deve risultare aperta alla estremità superiore. Sono ammessi nell'intercapedine elementi distanziatori o di fissaggio necessari per la stabilità del camino.

Le pareti dell'intercapedine che danno verso ambienti abitati devono essere sufficientemente resistenti agli urti.

I tratti dei camini a tiraggio naturale che si sviluppano all'interno dei fabbricati possono, in aggiunta alla intercapedine, essere provvisti di adeguato rivestimento coibente, in modo tale che sia sempre rispettata la condizione che la caduta di temperatura risulti mediamente inferiore ad un grado centigrado per metro di sviluppo

verticale.

Le sezioni dei camini aventi forma non circolare devono avere gli angoli arrotondati con raggio non inferiore a 2 cm. Le pareti interne dei camini devono risultare lisce per tutto il loro sviluppo.

Al fine di consentire con facilità rilevamenti e prelevamenti di campioni devono essere predisposti alla base del camino due fori allineati sull'asse del camino, uno del diametro di 50 mm ed uno del diametro di 80 mm, con relativa chiusura metallica, e, nel caso di impianti aventi potenzialità superiore a 500.000 kcal/h (580 kW), anche due identici fori alla sommità, distanti dalla bocca non meno di cinque volte il diametro medio della sezione del camino, con un minimo di 1,50 m, in posizione accessibile per le verifiche.

I fori da 80 mm devono trovarsi in un tratto rettilineo del camino e a distanza non inferiore a 5 volte la dimensione minima della sezione retta interna da qualunque cambiamento di direzione o di sezione. Qualora esistano impossibilità tecniche di praticare i fori alla base del camino alla distanza stabilita, questi possono essere praticati alla sommità del camino con distanza minima dalla bocca di 1,5 m in posizione accessibile per le verifiche.

Canali da fumo

I canali da fumo devono rispettare le prescrizioni del D.P.R. n. 1391/1970.

I canali da fumo degli impianti termici devono avere in ogni loro tratto un andamento sub-orizzontale ascendente con pendenza non inferiore al 5%. I canali da fumo al servizio di impianti di potenzialità uguale o superiore a 1.000.000 di kcal/h (1,16MW) possono avere pendenza non inferiore al 2 %.

La sezione dei canali da fumo deve essere, in ogni punto del loro percorso, sempre non superiore del 30% alla sezione del camino e non inferiore alla sezione del camino stesso.

Per quanto riguarda la forma, le variazioni ed i raccordi delle sezioni dei canali da fumo e le loro pareti interne devono essere osservate le medesime norme prescritte per i camini.

I canali da fumo devono essere costituiti con strutture e materiali aventi le medesime caratteristiche stabilite per i camini.

I canali da fumo devono avere per tutto il loro sviluppo un efficace e duraturo rivestimento coibente tale che la temperatura delle superfici esterne non sia in nessun punto mai superiore a 50 °C. È ammesso che il rivestimento coibente venga omesso in corrispondenza dei giunti di dilatazione e degli sportelli d'ispezione dei canali da fumo nonché dei raccordi metallici con gli apparecchi di cui fanno parte i focolari.

I raccordi fra i canali da fumo e gli apparecchi di cui fanno parte i focolari devono essere esclusivamente metallici, rimovibili con facilità e dovranno avere spessore non inferiore ad 1/100 del loro diametro medio, nel caso di materiali ferrosi comuni, e spessore adeguato, nel caso di altri metalli.

Sulle pareti dei canali da fumo devono essere predisposte aperture per facili ispezioni e pulizie ad intervalli non superiori a 10 m ed una ad ogni testata di tratto rettilineo. Le aperture dovranno essere munite di sportelli di chiusura a tenuta d'aria, formati con doppia parete metallica.

Nei canali da fumo dovrà essere inserito un registro qualora gli apparecchi di cui fanno parte i focolari non possiedano propri dispositivi per la regolazione del tiraggio.

Al fine di consentire con facilità rilevamenti e prelevamenti di campioni, devono essere predisposti sulle pareti dei canali da fumo due fori, uno del diametro di 50 mm ed uno del diametro di 80 mm, con relative chiusure metalliche, in vicinanza del raccordo con ciascun apparecchio di cui fa parte un focolare.

La posizione dei fori rispetto alla sezione ed alle curve o raccordi dei canali deve rispondere alle stesse prescrizioni date per i fori praticati sui camini.

Dispositivi accessori

Ai sensi dell'art. 8 del D.P.R. n. 1391/1970 è vietato l'uso di qualunque apparecchio od impianto di trattamento dei fumi funzionante secondo ciclo ad umido che comporti lo scarico, anche parziale delle sostanze derivanti dal processo adottato, nelle fognature pubbliche o nei corsi di acqua.

Gli eventuali dispositivi di trattamento possono essere inseriti in qualunque punto del percorso dei fumi purché l'ubicazione ne consenta la facile accessibilità da parte del personale addetto alla conduzione degli impianti ed a quello preposto alla loro sorveglianza.

Gli eventuali dispositivi di trattamento, per quanto concerne le altezze di sbocco, le distanze, le strutture, i materiali e le pareti interne, devono rispondere alle medesime norme stabilite per i camini.

Il materiale che si raccoglie nei dispositivi suddetti deve essere periodicamente tolto e trasportato in luoghi di scarico di riconosciuta idoneità oppure consegnato ai servizi di nettezza urbana, separatamente ad altri rifiuti e racchiuso in sacchi impermeabili.

Tutte le operazioni di manutenzione e di pulizia devono potersi effettuare in modo tale da evitare qualsiasi accidentale dispersione del materiale raccolto.

Acqua calda per usi igienici e sanitari

Negli impianti termici di nuova installazione, nonché in quelli sottoposti a ristrutturazione, la produzione centralizzata dell'energia termica necessaria alla climatizzazione invernale degli ambienti ed alla produzione di acqua calda per usi igienici e sanitari per una pluralità di utenze, il comma 6 dell'art. 5 del D.P.R. n. 412/1993

stabilisce che deve essere effettuata con generatori di calore separati, fatte salve eventuali situazioni per le quali si possa dimostrare che l'adozione di un unico generatore di calore non determini maggiori consumi di energia o comportamenti impedimenti di natura tecnica o economica.

Gli elementi tecnico-economici che giustificano la scelta di un unico generatore vanno riportati nella relazione tecnica di cui all'art. 28 della legge n. 10/1991.

Norme di riferimento:

UNI 8065:1989 - Trattamento dell'acqua negli impianti termici ad uso civile.

Impianto elettrico

Si dovrà prevedere un quadro elettrico per il comando e la protezione di ogni singolo motore da corto circuiti, abbassamenti di tensione, mancanza di fase e sovraccarichi prolungati.

Quadro e collegamenti elettrici, nonché la messa a terra di tutte le parti metalliche, dovranno essere conformi alle norme CEI ed in particolare a quella prevista espressamente per le centrali termiche nella CEI 64-2.

Unità terminali a convenzione naturale

Radiatori

I radiatori (ghisa, acciaio, alluminio) conformi alle prescrizioni contrattuali devono essere installati a distanza non inferiore a 5 cm dalla parete e a 10-12 cm da pavimenti o davanzali di finestre, al fine di consentire una buona circolazione dell'aria e la facile pulizia e manutenzione.

La porzione di parete alle spalle del radiatore deve essere realizzata con idoneo strato di materiale isolante.

Piastre radianti

Le piastre radianti sono costituite da piastre metalliche saldate fra di loro in modo da costituire una serie di condotti entro i quali circola il fluido scaldante. Il riscaldamento dell'aria avviene per convenzione naturale.

Per l'installazione valgono le stesse considerazioni dei radiatori.

Tubi alettati

I tubi alettati entro cui circola il fluido scaldante possono essere collocati a vista o entro appositi contenitori protettivi in lamiera opportunamente sagomata.

Norme di riferimento:

UNI EN 442-1:2015 - Radiatori e convettori - Parte 1: Specifiche tecniche e requisiti;

UNI EN 442-2:2015 - Radiatori e convettori - Parte 2: Metodi di prova e valutazione;

UNI EN 442-3:2015 - Radiatori e convettori - Parte 3: Valutazione della conformità.

Termoconvettori

I termoconvettori sono dei corpi scaldati composti da tubi alettati all'interno dei quali circola il fluido scaldante. L'aria fredda attraverso delle aperture entra dal basso e fuoriesce dall'alto per effetto del movimento ascensionale dovuto alla differenza di temperatura dell'aria stessa.

Norme di riferimento:

UNI EN 442-1:2015 - Radiatori e convettori - Parte 1: Specifiche tecniche e requisiti;

UNI EN 442-2:2015 - Radiatori e convettori - Parte 2: Metodi di prova e valutazione;

UNI EN 442-3:2015 - Radiatori e convettori - Parte 3: Valutazione della conformità.

Pannelli radianti

I pannelli radianti sono costituiti da una serpentina di tubo (acciaio, rame, materiali plastici) entro cui circola il fluido scaldante.

I pannelli radianti debbono essere collocati:

- a parete;
- a pavimenti, inseriti nel sottofondo o in apposita intercapedine.
- a soffitto, collocati nell'intradosso del solaio.

In tutti i casi debbono essere collocati in posizione orizzontale per evitare la formazione di sacche di gas che possano ostacolare la circolazione del fluido scaldante.

Nei pannelli radianti a pavimento bisogna:

- prevedere giunti e fughi nelle pavimentazioni per consentire le prevedibili dilatazioni termiche senza danni;
- ricoprire i tubi con caldana di spessore sufficiente.

Il massetto entro cui sono alloggiati i tubi del fluido scaldante deve essere privo di bolle d'aria tra malta e tubazione. Le pavimentazioni debbono essere del tipo a bassa resistenza termica per non limitare l'efficacia dei pannelli radianti.

Sopra o sotto lo strato di alloggiamento dei tubi deve essere posto uno strato di isolante termico per evitare la propagazione del calore verso altri ambienti con diversa destinazione o a svantaggio rispetto a quelli interessati.

Il Direttore dei Lavori potrà impartire altre indicazioni in merito all'installazione dei pannelli radianti qualora non espressamente indicato nel progetto esecutivo.

Controlli della Direzione Lavori

Nel corso dell'esecuzione dei lavori, con riferimento ai tempi ed alle procedure, la Direzione Lavori verificherà via via che i materiali impiegati e le tecniche di esecuzione siano effettivamente quelle prescritte ed inoltre, per le parti destinate a non restare in vista o che possono influire irreversibilmente sul funzionamento finale, verificherà che l'esecuzione sia coerente con quella concordata (questa verifica potrà essere effettuata anche in forma casuale e statistica nel caso di grandi opere).

Al termine dei lavori eseguirà una verifica finale dell'opera e si farà rilasciare dall'esecutore una dichiarazione di conformità dell'opera alle prescrizioni del progetto, del presente capitolato e di altre eventuali prescrizioni concordate. Inoltre effettuerà o farà effettuare e sottoscrivere in una dichiarazione di conformità le prove di tenuta, consumo di combustibile (correlato al fattore di carico), ecc., per comprovare il rispetto della normativa vigente in materia. La Direzione dei Lavori raccoglierà in un fascicolo i documenti progettuali più significativi, la dichiarazione di conformità predetta (ed eventuali schede di prodotti) nonché le istruzioni per la manutenzione con modalità e frequenza delle operazioni.

Certificazione energetica dell'edificio

L'appaltatore dovrà rilasciare l'attestato di certificazione energetica, in particolare si dovranno indicare:

- clima esterno e interno;
- caratteristiche termiche dell'edificio;
- impianto di riscaldamento e di produzione di acqua calda sanitaria;
- impianto di condizionamento dell'aria e di ventilazione;
- impianto di illuminazione;
- posizione ed orientamento degli edifici;
- sistemi solari passivi e protezione solare;
- ventilazione naturale;
- utilizzo di fonti energetiche rinnovabili, di sistemi di cogenerazione e di riscaldamento e condizionamento a distanza.

INDICE DEL DOCUMENTO

DEFINIZIONI ECONOMICHE, AMMINISTRATIVE E TECNICHE

1.1	NATURA E OGGETTO DELL'APPALTO	Pag. 4
1.1.1	OGGETTO DELL'APPALTO	Pag. 4
1.1.2	SUDDIVISIONE IN LOTTI	Pag. 4
1.1.3	AMMONTARE DELL'APPALTO	Pag. 4
1.1.4	AFFIDAMENTO E CONTRATTO	Pag. 5
1.1.5	MODIFICHE E VARIANTI IN CORSO DI ESECUZIONE	Pag. 6
1.2	DISCIPLINA CONTRATTUALE	Pag. 8
1.2.1	APPLICAZIONE DEL CAPITOLATO SPECIALE D'APPALTO E DELLE DISPOSIZIONI DI LEGGE VIGENTI	Pag. 8
1.2.2	INTERPRETAZIONE DEL CONTRATTO E DEL CAPITOLATO SPECIALE D'APPALTO	Pag. 8
1.2.3	DOCUMENTI CHE FANNO PARTE DEL CONTRATTO	Pag. 8
1.2.4	DISPOSIZIONI PARTICOLARI RIGUARDANTI L'APPALTO	Pag. 9
1.2.5	ATTIVITÀ DEL DIRETTORE DEI LAVORI	Pag. 9
1.2.5.1	UFFICIO DI DIREZIONE LAVORI	Pag. 10
1.2.5.2	ACCETTAZIONE DEI MATERIALI	Pag. 11
1.2.5.3	DOCUMENTI CONTABILI	Pag. 12
1.2.6	RAPPRESENTANTE DELL'APPALTATORE E DOMICILIO; DIRETTORE DI CANTIERE	Pag. 13
1.2.7	NORME GENERALI SUI MATERIALI, I COMPONENTI, I SISTEMI E L'ESECUZIONE	Pag. 13
1.2.8	CONVENZIONI EUROPEE IN MATERIA DI VALUTA E TERMINI	Pag. 14
1.3	TERMINI PER L'ESECUZIONE	Pag. 15
1.3.1	PROGRAMMA ESECUTIVO DEI LAVORI DELL'APPALTATORE	Pag. 15
1.3.1.1	PIANO DI QUALITÀ DI COSTRUZIONE E DI INSTALLAZIONE	Pag. 15
1.3.2	CONSEGNA DEI LAVORI	Pag. 15
1.3.3	SOSPENSIONI E TERMINE DI ULTIMAZIONE LAVORI	Pag. 16
1.4	CONTABILIZZAZIONE E LIQUIDAZIONE DEI LAVORI	Pag. 18
1.4.1	LAVORI A CORPO	Pag. 18
1.5	DISCIPLINA ECONOMICA	Pag. 19
1.5.1	ANTICIPAZIONE	Pag. 19
1.5.2	PAGAMENTI IN ACCONTO	Pag. 19
1.5.3	PAGAMENTI A SALDO E CONTO FINALE	Pag. 20
1.5.4	RITARDI NEL PAGAMENTO DELLE RATE DI ACCONTO	Pag. 21
1.5.5	RITARDI NEL PAGAMENTO DELLA RATA DI SALDO	Pag. 21
1.5.6	REVISIONE PREZZI ED ADEGUAMENTO DEL CORRISPETTIVO	Pag. 21
1.5.6.1	CLAUSOLE DI REVISIONE DEI PREZZI	Pag. 22
1.6	DISPOSIZIONI IN MATERIA DI SICUREZZA	Pag. 24
1.6.1	ADEMPIMENTI PRELIMINARI IN MATERIA DI SICUREZZA	Pag. 24
1.6.2	NORME DI SICUREZZA GENERALI E SICUREZZA NEL CANTIERE	Pag. 25
1.6.3	PIANO DI SICUREZZA	Pag. 25
1.6.4	MODIFICHE E INTEGRAZIONI AL PIANO DI SICUREZZA	Pag. 25
1.6.5	PIANO OPERATIVO DI SICUREZZA	Pag. 26
1.6.6	OSSERVANZA E ATTUAZIONE DEI PIANI DI SICUREZZA	Pag. 26
1.7	CONTROVERSIE E MANODOPERA	Pag. 27
1.7.1	DEFINIZIONE DELLE CONTROVERSIE	Pag. 27
1.7.2	CONTRATTI COLLETTIVI E DISPOSIZIONI SULLA MANODOPERA	Pag. 27
1.8	NORME FINALI	Pag. 29
1.8.1	ONERI E OBBLIGHI A CARICO DELL'APPALTATORE	Pag. 29
1.8.2	TRACCIABILITÀ DEI PAGAMENTI	Pag. 30
1.8.3	ULTIMAZIONE LAVORI - COLLAUDO TECNICO-AMMINISTRATIVO	Pag. 31

1.8.3.1	CERTIFICATO DI REGOLARE ESECUZIONE	Pag. 33
1.8.4	CARTELLO DI CANTIERE	Pag. 34
	PRESCRIZIONI TECNICHE	
2.1	MODALITA' DI ESECUZIONE DI OGNI CATEGORIA DI LAVORO	Pag. 35
2.1.1	INTONACI	Pag. 35
2.1.2	PAVIMENTAZIONI	Pag. 35
2.1.3	OPERE DI FINITURA VARIE	Pag. 38
2.1.4	IMPIANTI ELETTRICI	Pag. 41
2.1.5	IMPIANTI IDRICO-SANITARI	Pag. 50
2.1.6	IMPIANTI TERMICI	Pag. 60



PROGETTO ESECUTIVO PARTE ELETTRICA AMBULATORI EX SEDE COMUNITA' MONTANA SITA IN COMUNE DI BANNIO ANZINO (VB)

PROGETTO ESECUTIVO

Elaborato:

RELAZIONE TECNICA

<p>PER PRESA VISIONE Geom. Mattia Recli</p>  <p>20/6/2024 Agg.:</p>	<p>EX SEDE COMUNITA' MONTANA BANNIO ANZINO</p>	<p>Tav. n°</p>
<p>S.O.S. Te.Ca.No – ASL VCO</p>	<p>REGIONE PIEMONTE A.S.L. VCO</p>	<p>Protocollo</p>

OGGETTO: IMPIANTO ELETTRICO AMBULATORI P.T. EX SEDE COMUNITA MONTANA BANNIO ANZINO

RELAZIONE TECNICA

La presente relazione intende illustrare l'esecuzione dei lavori per la realizzazione delle opere in oggetto.

Il presente elaborato si compone così dei seguenti punti descrittivi:

- 1) PREMESSA.
- 2) DESCRIZIONE DELLE OPERE.
- 3) NORME DI RIFERIMENTO
- 4) DICHIARAZIONI E CERTIFICAZIONI
- 5) ELENCO ELABORATI

1. PREMESSA.

La presente relazione Tecnica descrive la modalità ed i criteri con cui devono essere realizzate le opere impiantistiche elettriche e le caratteristiche delle apparecchiature della fornitura in oggetto.

2. DESCRIZIONE DELLE OPERE

Lavori elettrici da svolgere presso il piano TERRA – dello stabile "Ex sede comunità montana" sita in comune di Bannio anzino (VB)

Saranno da realizzare 4 nuovi ambulatori di gruppo 1 ricavati al piano terra dello stabile.

Vista la necessità di separare le utenze elettriche fra piano terra e primo piano dello stabile occorrerà installare un nuovo contatore monofase da 3KW e realizzare un nuovo quadro che raggruppi tutte le utenze del piano terra, ad eccezione delle utenze "Servoscala" e "Fari esterni" che resteranno col vecchio impianto esistente (Linea Trifase).

Per disposizione normativa sarà necessario installare in prossimità del contatore Enel un quadretto stagno 2 moduli con interruttore differenziale da 25A (Idn 100mA) a protezione del montante (linea monofase sezione 6mm²)

Come impianto di terra sarà utilizzato quello esistente dello stabile

Il quadro elettrico di nuova realizzazione sarà da realizzare come da schemi unifilari in allegato.

Il quadro elettrico esistente ad alimentazione del piano primo dello stabile resterà anche per alimentare le utenze "servoscala" e "fari esterni" .

In ogni ambulatorio di nuova realizzazione , compreso il locale per servizi sociali, sarà installato un quadretto di zona che gestirà anche i termoconvettori installati nel locale tramite termostato /relè dedicato.

Sarà necessario realizzare, nei 4 ambulatori e nel locale servizi sociali, i nodi equipotenziali supplementari come da indicazioni della tavola dedicata in allegato.

L'illuminazione degli ambulatori sarà realizzata in modo di avere la possibilità di accendere solo alcuni degli elementi illuminanti così da abbassare eventualmente l'illuminamento.

Le utenze e l'illuminazione relative ai bagni e zone comuni dovranno essere recuperate dal quadro esistente e portate sul quadro di nuova installazione.

Dovranno essere utilizzati i passaggi per i cavi esistenti laddove possibile, in caso contrario prevedere idonei passaggi / canale / tubazioni.

Per quanto concerne l'illuminazione di emergenza, per gli ambulatori utilizzare lampade di emergenza led con batteria di durata almeno 120min collegate al c.to luce tipo S.E. "sola emergenza", mentre per l'ingresso e l'uscita utilizzare dispositivi tipo S.A. "sempre accesi".

L'illuminazione delle parti comuni, dei bagni resterà quella esistente

3. NORME DI RIFERIMENTO

L'esecuzione dei lavori è soggetta all'osservanza delle seguenti Leggi e Norme, che si elencano a titolo esemplificativo e non esaustivo:

- Legge n. 186 del 01/03/1968 (Disposizioni concernenti la produzione di materiali, apparecchiature, macchinari, installazioni e impianti elettrici ed elettronici);
- D. Lgs 19/05/2016 n. 86 attuazione della DIRETTIVA 2014/35/UE concernente l'armonizzazione delle legislazioni degli stati membri relative alla messa a disposizione sul mercato del materiale elettrico destinato ad essere impiegato entro taluni limiti di tensione
- DM 18/09/2002 "approvazione della regola tecnica di prevenzione incendi per la progettazione, la costruzione e l'esercizio delle strutture sanitarie pubbliche e private" integrato dal DM 19/03/2015 "Aggiornamento della regola tecnica di prevenzione incendi per la progettazione, la costruzione e l'esercizio delle strutture sanitarie pubbliche e private";
- DM n. 37 del 22/01/2008 (Regolamento concernente l'attuazione dell'art. 11-quaterdecies, comma 13, lettera a) della legge n. 248 del 2 dicembre 2005, recante riordino delle disposizioni in materia di attività di installazione degli impianti all'interno degli edifici");
- D.Lgs. n. 81 del 04/09/2008 (Attuazione dell'art. 1 della Legge n. 123 del 03/08/2007 in materia di tutela della salute e della sicurezza nei luoghi di lavoro);
- Norma CEI EN 61439-4 – CEI 17-117: (2013-07) - Apparecchiature assiemate di protezione e di manovra per bassa tensione (quadri di BT).
- Norma CEI 64-8/7 - Impianti elettrici in locali ad uso medico
- Norme CEI/UNI di prodotto applicabili per la progettazione, la costruzione, il collaudo in fabbrica e l'installazione dei singoli materiali, componenti ed apparati elettrici.

Gli impianti devono essere realizzati a regola d'arte. Si intendono realizzati a regola d'arte, gli impianti eseguiti secondo le indicazioni delle NORME CEI e UNI di ultima emissione / versione.

4. DICHIARAZIONI E CERTIFICAZIONI

- Dichiarazione di conformità secondo DM 37/08 dell'impianto realizzato, completa di tutti gli allegati previsti, nonché delle misure - verifiche previste alla norma CEI 64/8 oltre a verifiche / misure particolari richieste per impianti in locali medici di Gruppo In particolar modo verificare bontà della resistenza di terra avendo cura di utilizzare come da disposizioni sui locali ad uso medico una tensione di contatto pari a 25V anziché 50V (valore utilizzato per locali ordinari).
- Aggiornamento schemi elettrici unifilari quadri elettrici esistenti dei locali laddove modificati.
- Dichiarazione di conformità e schema elettrico unifilare in formato pdf e dwg dei quadri elettrici realizzati

5. ELENCO ELABORATI

- 1) Relazione Tecnica
- 2) Tavole impianto elettrico
- 3) Tavole nodi equipotenziali
- 4) Schemi unifilari
- 5) Di.co. Impianto elettrico esistente

Omegna, lì 20/06/2024

Geom. Mattia Recli

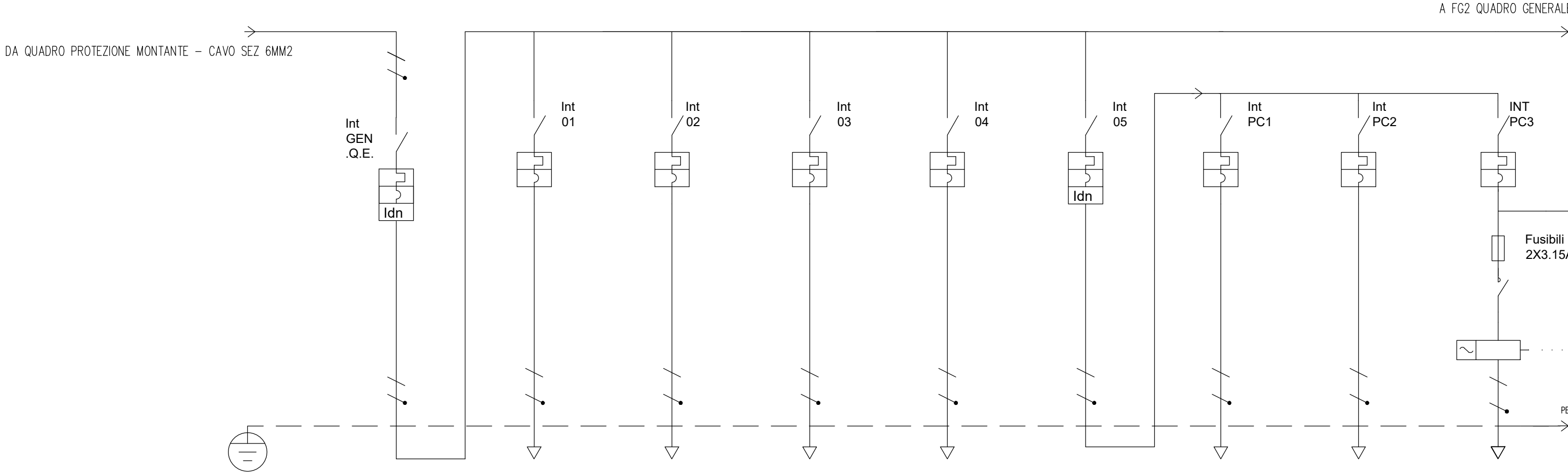

UTENZA	DENOMINAZIONE			INTERRUTTORE GENERALE QUADRO		GENERALE LINEA AMB.1		GENERALE LINEA AMB.2		GENERALE LINEA SALA PRELIEVI		GENERALE LINEA SERVIZI SOCIALI		GENERALE PARTI COMUNI		LUCI COMUNI		PRESE COMUNI		CONTATTORE TERMOSTATO	
	SIGLA																				
	TIPO		POTENZA TOT. kW																		
	POTENZA kW		lb A																		
	COEF. CONTEMP.		COS ϕ																		
INTERRUTTORE O SEZIONATORE	COSTRUTTORE																				
	TIPO			CURVA C		CURVA D		CURVA D		CURVA D		CURVA D		CURVA D		CURVA C		CURVA C		CURVA C	
	N.POLI		In A	2	20	2 (L1/N)	16	2 (L1/N)	16	2 (L1/N)	16	2 (L1/N)	16	2 (L1/N)	16	2	10	2 (L1/N)	16	2	10
	Ith A		Idn A		0,1 A – A									0,03 TIPO A							
	Im (o curva) A		Pdi kA																		
FUSIBILE	TIPO																				
	CALIBRO			A																	
CONTATTORE	TIPO																			FC1AC2/230	
	In A		Pn kW																20		
RELE' TERMICO	TIPO																				
	TARATURA			A																	
LINEA DI POTENZA	TIPO CAVO			CABLAGGIO		FS17		FS17		FS17		FS17		FS17		FS17		FS17		FS17	
	FORMAZIONE			6MM2		3 X 4 MM2		3 X 1 X 4		3 X 1 X 4		3 X 1X 4		2 X 1 X 4		2 X 1 X 2,5		2 X 1 X 2,5		2x1x2,5	
	LUNGHEZZA			m		15		10		5		10									
	Iz			A																	
	C.d.T. a In %		C.d.T. a lb %																		
	Zk mē		Zs mē																		
	Ik trifase/monof. kA		Ik1 fase/terra kA																		
	NUMERAZIONE MORSETTIERA																				

Q.E. — QUADRO GENERALE

FG1

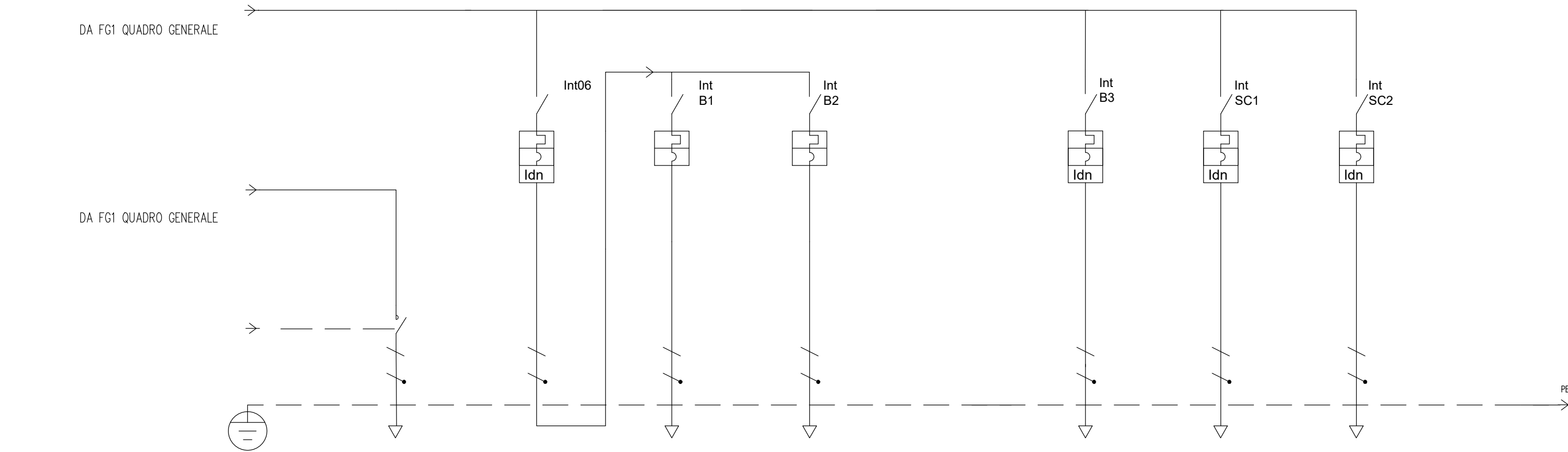

UTENZA	DENOMINAZIONE			TERMOCONVETTORI P. COMUNI	GENERALE BAGNI		LUCI BAGNI		PRESE BAGNI			CALDAIA		SCORTA		SCORTA			
	SIGLA																		
	TIPO	POTENZA TOT. kW																	
	POTENZA	kW	lb	A															
	COEF. CONTEMP.	COS ı																	
INTERRUTTORE O SEZIONATORE	COSTRUTTORE																		
	TIPO					CURVA D		CURVA C		CURVA C				CURVA C		CURVA C			
	N.POLI	In	A			2 (L1/N)	16	2 (L1/N)	10	2 (L1/N)	16			2	10	2	10	2 (L1/N)	16
	Ith	A	Idn	A			0.1A TIPO A								0,03A T. A		0.03 TIPO A		0.03 TIPO A
	Im (o curva)	A	Pdi	kA															
FUSIBILE	TIPO																		
	CALIBRO			A															
CONTATTORE	TIPO																		
	In	A	Pn	kW															
RELE' TERMICO	TIPO																		
	TARATURA			A															
LINEA DI POTENZA	TIPO CAVO			FS17		FS17		FS17		FS17		FS17		FS17		FS17			
	FORMAZIONE			2 X 1 X 2,5		2 X 4 MM2		3 X 1 X 2,5		3 X 1 X 2,5		2 X 1 X 2,5				2 X 1 X 2,5			
	LUNGHEZZA			m															
	Iz	A																	
	C.d.T. a In	%	C.d.T. a lb	%															
	Zk	mê	Zs	mê															
	Ik trifase/monof. kA	Ik1 fase/terra kA																	
NUMERAZIONE MORSETTIERA																			

Q.E. — QUADRO GENERALE

FG2

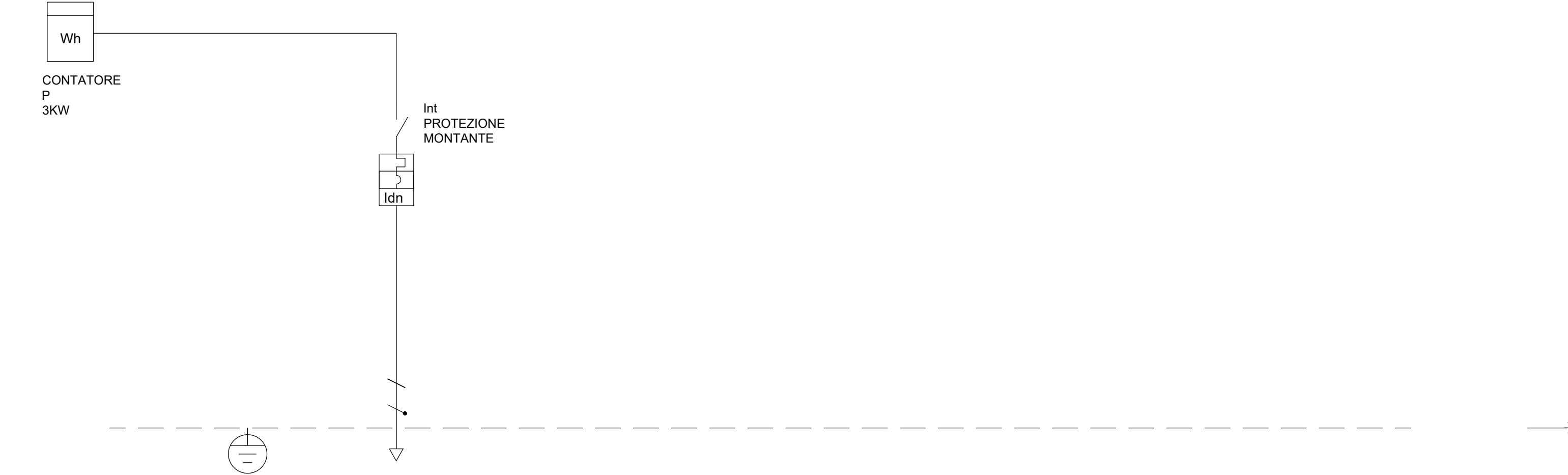

UTENZA	DENOMINAZIONE		MT PROT MONTANTE													
	SIGLA															
	TIPO	POTENZA TOT. kW														
	POTENZA kW	lb A														
	COEF. CONTEMP.	COS ı														
INTERRUTTORE O SEZIONATORE	COSTRUTTORE															
	TIPO															
	N.POLI	In A	2	25												
	Ith A	Idn A		0,300												
	Im (o curva) A	Pdi kA														
FUSIBILE	TIPO															
	CALIBRO		A													
CONTATTORE	TIPO															
	In A	Pn kW														
RELE' TERMICO	TIPO															
	TARATURA		A													
LINEA DI POTENZA	TIPO CAVO		FG16													
	FORMAZIONE		6MM2													
	LUNGHEZZA		40													
	Iz A															
	C.d.T. a In %	C.d.T. a lb %														
	Zk mē	Zs mē														
	Ik trifase/monof. kA	Ik1 fase/terra kA														
	NUMERAZIONE MORSETTIERA															

PROTEZIONE MONTANTE

QUADRO STAGNO ESTERNO

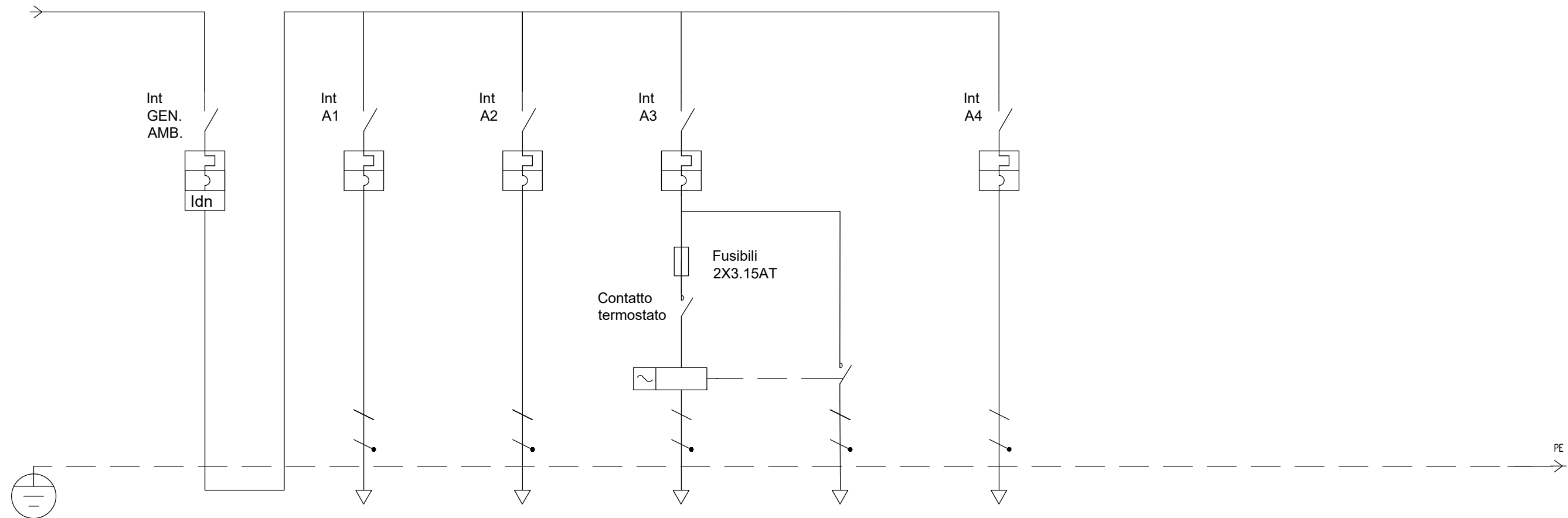
[illegible]

CENTRALINO AMBULATORI TIPO

FG AMBULATORI

PIANTA PIANO TERRA

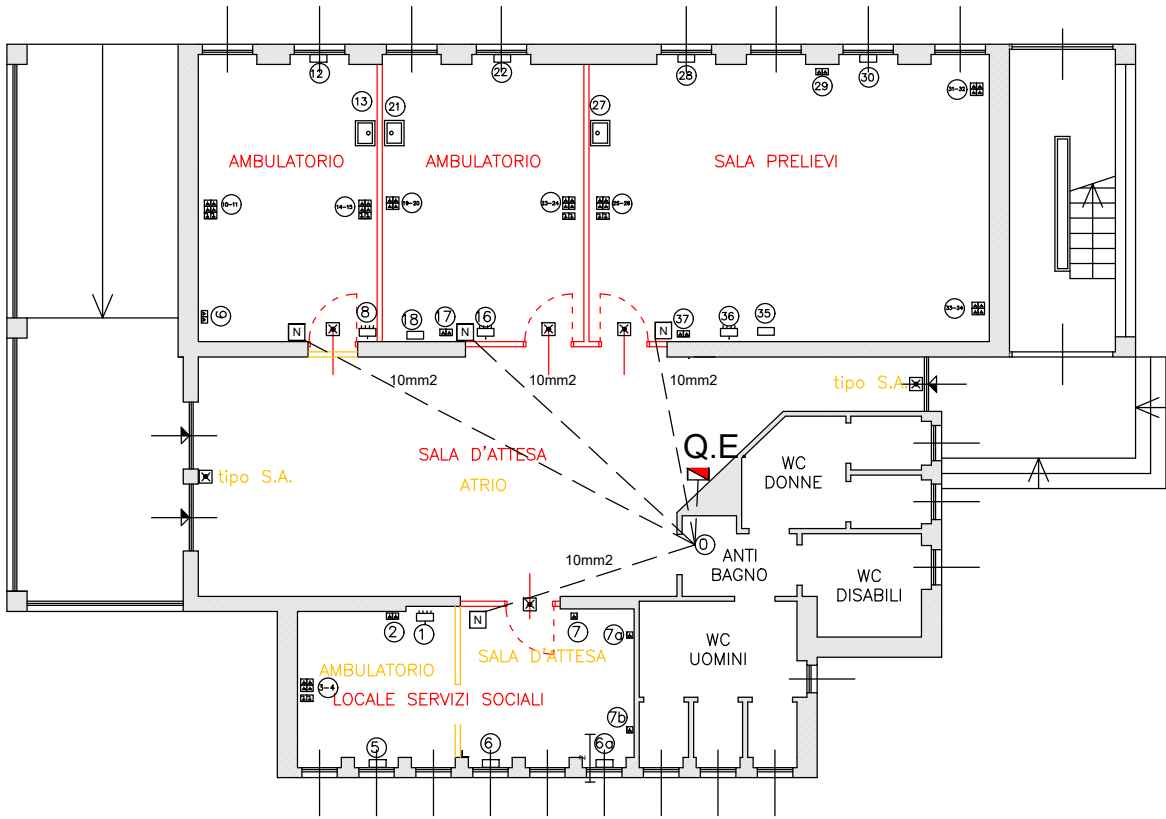

NUOVO NODO EQUIPOTENZIALE

LEGENDA NODO EQUIPOTENZIALE PRINCIPALE

0	QUADRO ELETTRICO GENERALE - Parienza cavi sez. 10mmq
1	QUADRO SALA SERVIZI SOCIALI Sez. 6mmq
2	PRESE Sez. 2.5mmq
3-4	SUBNODI PRESE a-b - n.2 cavi 2.5mmq
5	TERMOCONVETTORE- Sez. 6mmq
6	TERMOCONVETTORE - Sez. 6mmq
6a	TERMOCONVETTORE - Sez. 6mmq
7	PRESA Sez. 2.5mmq
7a	PRESA Sez. 2.5mmq
7b	PRESA Sez. 2.5mmq
8	QUADRO ELETTRICO AMBULATORIO 1 - Sez. 6mmq
9	PRESE Sez. 2.5mmq
10-11	SUBNODI PRESE - n. 2 cavi Sez. 2.5mmq
12	TERMOCONVETTORE - Sez. 6mmq
13	SUBNODO TUBI LAVELLO - N.1 cavo Sez. 6mmq
14-15	SUBNODI PRESE -n. 2 cavi Sez. 2.5mmq
16	QUADRO ELETTRICO AMBULATORIO 2 - Sez. 6mmq
17	PRESE Sez. 2.5mmq
18	TERMOCONVETTORE - Sez. 6mmq
19-20	SUBNODI PRESE - n. 2 cavi Sez. 2.5mmq
21	SUBNODO TUBI LAVELLO - N.1 cavo Sez. 6mmq
22	TERMOCONVETTORE - Sez. 6mmq
23-24	SUBNODI PRESE - n. 2 cavi Sez. 2.5mmq
25-26	SUBNODI PRESE - n. 2 cavi Sez. 2.5mmq
27	SUBNODO TUBI LAVELLO - N.1 cavo Sez. 6mmq
28	TERMOCONVETTORE - Sez. 6mmq
29	PRESE Sez. 2.5mmq
30	TERMOCONVETTORE - Sez. 6mmq
31-32	SUBNODI PRESE - n. 2 cavi Sez. 2.5mmq
33-34	SUBNODI PRESE - n. 2 cavi Sez. 2.5mmq
35	TERMOCONVETTORE - Sez. 6mmq
36	PRESE Sez. 2.5mmq
37	QUADRO ELETTRICO SALA PRELIEVI - Sez. 6mmq



AMBULATORI BANNIO ANZINO

PROGETTO ESECUTIVO

NODI EQUIPOTENZIALI SUPPLEMENTARI

Progettista : Il Direttore della S.O.S. TECANO <i>Ing. Mario Mattalia</i>	Data : Giugno 2024	BANNIO ANZINO	Tav. n°
	Agg :		
	Loc : DOMODOSSOLA		
Struttura Operativa Semplice Tecnico Coord. Aziendale Nuovo ospedale- Sede di Domodossola		Committente :	Protocollo :